

## İÇİNDEKİLER

	<u>Sayfa NO</u>
<b>I- KURULUŞUMUZUN TARİHÇESİ, TÜRK EKONOMİSİNDEKİ YERİ ve GELİŞİMİ</b>	<b>1</b>
<b>II- İDARİ BÜNYE</b>	
1- Hukuki Durum	2-3
2- Organlar	4-7
3- Toplu Bilgiler	8
4- Personel Durumu	9-11
5- Personel Harcamaları	12
<b>III- İŞLETME SONUÇLARI</b>	
1- İşletme Bütçesi ve Mali Durum	13-14
2- Üretici Çaylık Alanları ve İllere Göre Mubayaa	15
3- Tedarik İşleri	16
4- Giderler	17
5- Stoklar Ayrıntısı	18-19
6- Üretim ve Maliyetler	20-33
7- Satışlar	34-38
8- İşletme Sonuçları	39
9- Emekli İşçi Tazminatları ve Ayrılan Fon	40
10- Yatırımlar	41
<b>IV- VARLIKLAR</b>	
1- Varlıklar İcmali	42
2- Hazır Değerler	43
3- Menkul Kıymetler	44
4- Ticari Alacaklar	45
5- Diğer Alacaklar	46-47
6- Stoklar	47-48
7- Diğer Dönen Varlıklar	49
8- Duran Varlıklar	50-53
<b>V- KAYNAKLAR</b>	
1- Kaynaklar İcmali	54
2- Mali Ticari ve Diğer Borçlar	55
3- Alınan Avans, Ödenecek Vergi Yükümlülükler	56
4- Borç ve Gider Karşılıkları	57
5- Özkaynaklar	58-60
8- İşletme Faaliyetleri Kar ve Zarar	61-62
<b>VI- BİLANÇO</b>	
1- Bilanço, Aktif ve Pasif	63
<b>VII- GELİR</b>	
1- Kar-Zarar (Gelir Tablosu)	64-65
<b>VIII- EKLER</b>	66-78

## KURULUŞUMUZUN TARİHÇESİ, TÜRK EKONOMİSİNDEKİ YERİ VE GELİŞİMİ

Türkiye’de çayın yetiştirilmesi konusunda ilk çalışmalar 1888 yılında başlatılmış, zamanın Ticaret Nazırı İsmail Paşa aracılığıyla Çin’den getirilen tohumlar Bursa dolaylarında ekilmiş fakat olumlu sonuç alınmamıştır.

Batum ve havalisinde incelemeler yapan heyette bulunan Halkalı Yüksek Ziraat Mektebi Müdür Vekili Ali Rıza ERTEN seyahat dönüşü 1917 yılında İktisat Vekaletine verdiği raporda, Batum ve havalisinde çay ve narenciye yetiştirdiğini, aynı ekolojik şartların bulunduğu Rize ve civarında da çay bitkisi ve narenciye yetiştirilmesini önermiştir. Bu raporun önceleri dikkate alınmamasına rağmen; 1924 yılında çıkartılan 407 Sayılı Kanun ile çay üretimi çalışmalarına başlanmıştır.

Çay tarımı deneme çalışmaları için Rize’de, Bahçe Kültürleri İstasyonu kurulmuş ve başına Ziraat Umum Müfettişi Zihni DERİN getirilmiştir. Deneme çalışmalarının olumlu sonuç vermesiyle 1937 yılında Sovyetler Birliği’nden, Gürcistan kökenli 20 ton çay tohumu alınarak daha etkili çalışmalar yapılmış, 1939 yılında 30 ton, 1940 yılında 20 ton çay tohumu satın alınarak üreticilere dağıtılmıştır.

29 Mart 1940 tarihinde çıkartılan 3788 Sayılı Çay Kanunu ile çay tarımı ve üreticisi desteklenmiştir. Çıkartılan Kararname Araklı’dan Rus sınıra kadar bölgedeki 30 bin dönümlük bir alan çay tarımı için ayrılmış ve Ziraat Bankasından 5 yıl süre ile üreticilere faizsiz kredi verilmesi kararlaştırılmıştır. Elde edilen yaş çay yaprağı işlenerek Zihni Derin tarafından kurulan atölyelerde ilk kuru çay elde edilmiştir. 1942 yılında çıkarılan 4223 Sayılı Kanun ile çay ithali ve yurt içinde satılması devlet tekeline alınmıştır.

Giderek artan çay üretimi nedeniyle, fabrika kurulması sorunu ortaya çıkmış ve 1947 yılında 60 ton/gün kapasiteli ilk çay fabrikası Rize Fener Mahallesi’nde işletmeye açılmıştır. Üretimin artmasıyla 5684, 6133, 6757 Sayılı Kanunlar ile da çay üretimi teşvik edilmiş ve çay plantasyonları artırılmıştır.

Önceleri Tekel Genel Müdürlüğü’ nün faaliyet konusu içinde yer alan çay üretimi; 06.12.1971 tarihinde çıkartılan 1497 Sayılı Kanun ile Çay Kurumu Genel Müdürlüğü’ne devredilmiştir. 08.06.1984 Tarih ve 233 Sayılı KHK ile Kuruluşumuz’ un ünvanı Çay İşletmeleri Genel Müdürlüğü ( ÇAYKUR ) olarak değiştirilmiştir.

2022 yılında 205.118 yaş çay üreticisi ile 791.287 dekar çaylık alanı kaydı vardır. 2022 yılında 47 adet tasnifli kuru çay fabrikası ve 2 adet pazarlama ve üretim bölge müdürlüğü mevcut olup; 107.666 ton tasnifli siyah , 6.689 ton tasnifli organik siyah, 51 ton organik yeşil , 193 ton tasnifli yeşil, 0,059 ton tasnifli beyaz çay ve 122 ton tasnifli granül çay olmak üzere toplam 114.721 ton tasnifli, 122.273 ton paketli siyah, 9.974 ton catering paketli siyah, 409 ton paketli siyah organik, 29 ton paketli organik yeşil çay, 119 ton paketli yeşil, 0,115 ton catering paketli yeşil çay, 0,059 ton paketli beyaz çay ve 0,019 ton paketli çay pudrası olmak üzere toplam 132.805 ton paketli çay üretimi gerçekleştirilmiştir.

Fabrikaların imalat ve sistem kapasitelerini geliştirmeye ağırlık verilmiş ve 1973 yılında günde 2.732 ton yaş çay yaprağı işlenirken, teknolojik gelişmelerden de faydalanılması sonucu 2022 yılında bu rakam 9.050 Ton / Gün’ e yükseltilmiştir.

04.12.1984 gün ve 3092 sayılı Çay Kanunu'nun 1.maddesine göre; çay tekeli kaldırılmış, çay tarımı, üretimi, işlenmesi ve satışı serbest bırakılmıştır. Bunun sonucunda serbest çay piyasasında 300 civarında faaliyet gösteren işletme mevcuttur. Fakat bu sektörde gerekli olan yasal düzenlemelerin yetersizliği nedeniyle; iskansız ve ruhsatsız faaliyet gösteren özel işletmeler doğmuştur. Neticede üretilen çayların kalitesiz olmasına, kayıt dışı ekonomi ile üretilmesine sebebiyet verilmiştir.

Teşekkülümüz 3046 Sayılı Yasa'nın 4060 Sayılı Yasa ile değişik 4. ve 3313 Sayılı Yasa ile değişik 10. Maddeleri uyarınca 26 Kasım 2002 tarihinde Gıda, Tarım ve Hayvancılık Bakanlığı'nın ilgili kuruluşu olmuştur. (27.11.2002 tarih ve 24949 Sayılı Resmi Gazete'de yayımlanmıştır.)

Teşekkülümüz 6741 sayılı Türkiye Varlık Fonu Yönetimi Anonim Şirketinin Kurulması ile bazı kanunlarda değişik yapılmasına dair kanun'un 4 üncü maddesinin birinci fıkrasının (d) bendi kapsamında 05.02.2017 Tarihli ve 29970 Sayılı Resmi Gazetede yayımlanan 2017/9756 Sayılı Bakanlar Kurulu Kararı ile Türkiye Varlık Fonuna aktarılmıştır.

## **II- İDARİ BÜNYE**

### **A- HUKUKİ DURUM**

#### **MEVZUAT**

Kuruluşumuz 440 sayılı İktisadi Devlet Teşekkülleri Kanununa göre 06.12.1971 tarih ve 1947 Sayılı Çay Kurumu adı altında tüzel kişiliğe haiz faaliyetlerinde özerk ve sorumluluğu sınırlı bir İktisadi Devlet Teşekkülü olarak kurulmuştur. 01.03.1973 tarihinden itibaren Çay Kurumu Genel Müdürlüğü adı altında fiilen faaliyete geçerek, 4233 Sayılı Kahve ve Çay İhbarı Kanunu ve 3788 Sayılı Çay Kanunu ile Tekele verilen yetkiler Çay Kurumu'na devredilmiştir.

11.04.1983 tarihinde Kamu İktisadi Teşebbüsleri'nin yeniden düzenlenmesi Bakanlar Kurulunca kararlaştırılarak 60 Sayılı Kanun Hükmündeki Kararname 20.05.1983 tarihli Resmi Gazete' de yayımlanarak yürürlüğe girmiştir.

Bu kararnamenin bazı maddeleri ise 19.10.1983 tarih ve 2929 Sayılı Kanun ile yeniden değişikliğe tabi tutulmuştur. 1497 Sayılı Çay Kurumu' nun kuruluş kanunu, Kanun Hükmünde Kararname ile yeniden değişikliğe tabi tutulmuş, mevcut 2640, 3788 ve 4223 Sayılı Kanunlar yürürlükten kaldırılarak 60 Sayılı Kanun Hükmündeki Kararname Hükümleri çerçevesinde faaliyette bulunmak üzere Çay İşletmeleri Genel Müdürlüğü adı altında bir Kamu İktisadi Kuruluşu kurularak Kuruluşumuz'un hukuki bünyesi teşkilat yapısı ve organları ile ilgili hususlar yeniden düzenlenmiştir. Bunun yanı sıra, 08.06.1984 tarih ve 233 sayılı Kamu İktisadi Teşebbüsleri hakkındaki Kanun Hükmündeki Kararname ile 60 ve 112 Sayılı K.H.K. yürürlükten kaldırılmıştır.

28.10.1984 tarihinde Çaykur' un ana statüsü belirlenerek yeniden teşkilatlanmaya gidilmiştir. 04.12.1984 tarih ve 3092 Sayılı Kanun ile çay ürününün tarımı, üretimi, işletmesi ve satışı serbest bırakılarak bu konuda özel sektörün çay fabrikası kurma ve işletmesi sağlanmıştır.

233 sayılı K.H.K. hükümleri saklı kalmak şartı ile 11.04.2013 tarih ve 28615 sayılı Resmi Gazetede yayımlanan ÇAY İŞLETMELERİ GENEL MÜDÜRLÜĞÜ Ana Statüsü' nün 4. maddesinde ÇAY-KUR'un amaç ve faaliyet konuları;

Türkiye'nin Tarım Politikasına uygun olarak çay ziraatını geliştirmek, ekonomik gereklilik, karlılık ve verimlilik ilkeleri doğrultusunda; sermaye birikimine yardım ederek yatırım kaynağı yaratmak, serbest piyasa şartlarında en çok faydayı temin etmek, gerekli hammadde temini ile her türlü çay ürünü üretmek, pazarlamak, ithal ve ihraç etmek, iç ve dış pazarlarda Teşekkülün rekabet gücünü arttırmaya yönelik olarak ilişkili ve yan ürünlerde gerek ve fayda görülen her türlü faaliyetlerde bulunmak amaçlarıyla teşkil olunan ÇAY-KUR'un faaliyet konuları aşağıda gösterilmiştir.

1-Üreticilerden, işletmeye uygun nitelikteki çay yapraklarını satın almak, kuru çay üretmek ve/veya ürettirmek.

2-Satın alınan yaş çay yapraklarını işlemek ve değerlendirmek için teknolojik faaliyette bulunmak.

3-Ürettiği veya ithal ettiği kuru çayların iç ve dış Pazar isteklerine uygun olarak harmanlanması, paketlenmesini ve pazarlanmasını sağlamak.

4-Yukarıdaki faaliyetlerle ilgili olarak;

- A) Gerekli tesisleri kurmak,kiralamak ve işletmek
- B) Üretim faaliyetlerinden doğan yan ürünleri değerlendirmek ve yardımcı maddeler üretmek, bitkisel çaylar, soğuk çay, kafein, ekstat ile diğer ilişkili ve yan sektörlerle ait ürünlerin üretimini ve pazarlamasını yapmak ve/veya yaptırmak.
- C) Çay ürününün kalite ve veriminin ve işletme tekniğinin geliştirilmesi için gerekli araştırmaları yapmak, müessese ve labaruarlar kurmak, işletmek.
- D) Gerekli madde ve araçları tedarik etmek.
- E) Ticaretle iştigal etmek ihracat ve ithalat yapmak.
- F) Çay eksperlerinin yetiştirilmesi için gerekli önlemleri almak.
- H)Teşekkülün ihtiyacı için her türlü taşınır ve taşınmaz mal edinmek, kamulaştırma yapmak, aynı, sınai ve ticari haklar tesis etmek, bunlar üzerinde tasarrufta bulunmak.
- İ) Mevzuat uyarınca verilen diğer görevleri yerine getirmek.

5-Kurulmuş ve kurulacak küçük ve orta büyüklükteki özel kuruluşlara idari ve teknik alanlarda rehberlik yapmak.

ÇAY-KUR bu amaç ve faaliyetlerini doğrudan doğruya ve müessese, bağlı ortaklık, iştirak ve diğer birimleri eliyle yerine getirir. ÇAY-KUR'un amaç ve faaliyet konuları Cumhurbaşkanlığı Kararı ile değiştirilir.

## **B - ORGANLAR**

### **1- TEŞKİLATIN YAPISI**

Çaykur' un 2022 yılında merkez teşkilatı; Genel Müdür ve 3 Genel Müdür Yardımcısının yönetiminde, Teftiş Kurulu, Hukuk Müşavirliği, İç Denetim Birim Başkanlığı ve 10 Daire Başkanlığı'ndan oluşmaktadır.

Taşra Teşkilatı ise 47 adet Yaş Çay İşleme Fabrikası, 2 adet Pazarlama ve Üretim Bölge Müdürlüğü, Atatürk Çay ve Bahçe Kùltürleri Araştırma Enstitüsü, Anatamir Fabrikası ve 7 adet Pazarlama Bölge Müdürlüğü'nden oluşmaktadır.

### **2- YÖNETİM ORGANI**

Çay İşletmeleri Genel Müdürlüğü'nün yönetim organı 233 sayılı KHK' ye göre Yönetim kurulu bir başkan ve beş üyeden oluşur.

2. (Değişik: 2/7/2018 – KHK/703/133 md.) Genel müdür yönetim kurulunun da başkanıdır.

Yönetim Kurulumuzca 2022 yılında 25 toplantı yapılmış olup 240 adet karar almıştır.

### **ÖZEL KALEM MÜDÜRÜ**

Genel Müdürlüğe bağlı olarak 2022 yılında 5 fiili personeli ile görevini yürütmüştür.

### **YÖNETİM KURULU BÜRO MÜDÜRLÜĞÜ**

Yönetim Kurulu Büro Müdürlüğü 2022 yılında kadrolu 2 fiili personeli ile görevini yürütmüştür.

### **HUKUK MÜŞAVİRLİĞİ**

Kuruluşumuzun her türlü etkinliklerinden yasal konular hakkında yöneticilerimizi aydınlatmak, Çaykur ile üçüncü kişiler arasında yasal, parasal vergi uyuşmazlıkları ve cezai neticeler doğurabilecek ilişkilerde kuruluşumuzun çıkarlarını koruyucu anlaşmazlıkları önleyici, yasal önlemler olarak anlaşmaların bu esaslar çerçevesinde yapılmasında yardımcı olan müşavirliğimiz ayrıca bu faaliyet döneminde icra ve kaçakçılık konularında da faaliyetlerini sürdürmüştür.

2022 yılında 1 adet 1. Hukuk Müşaviri, 1 adet Hukuk Müşaviri, 2 adet Avukat, 1 adet Şube Müdürü, 1 adet Şef, 1 adet V.H.K.İ, 1 adet işçi ve 6 adet hizmet alım sözleşmeli Avukat olmak üzere 14 personelle çalışmalarını yürüten Müşavirliğimiz, faaliyet dönemi içinde, Hukuk, İş, İdari, Ceza ve İcra olarak 845 adet dava takip edilmiştir. Takip edilen davalardan 228 adeti sonuçlandırarak 617 davayı bir sonraki yıla bırakmıştır.

### **TEFTİŞ KURULU**

Çaykur merkez ve taşra teşkilatlarında kanun, kararname, tüzük, yönetmelik, yönetim kurulu kararları, tamimler ve genel müdürlük emirleriyle konmuş kuralların uygulama şekilleri ve personelin çalışma durumları hakkında genel müdür adına teftiş inceleme ve soruşturma yapan Teftiş Kurulu 2022 yılında 15 fiili personeli ile çalışmalarını yürütmüştür.

<b>RAPORLAR</b>	<b>2021 Yılından Devreden Adet</b>	<b>2022 Yılında İncelenen Adet</b>	<b>Toplam</b>	<b>2022 Yılında Sonuçlanan Adet</b>	<b>2023 Yılına Devreden Adet</b>
Tahkikat Raporu	2	31	33	32	1
Teftiş Raporu		20	20	20	
İnceleme Raporu	1	3	4	4	
<b>Toplam</b>	<b>3</b>	<b>54</b>	<b>57</b>	<b>56</b>	<b>1</b>

**ÖZEL KALEM MÜDÜRÜ**

Genel Müdürlüğe bağlı olarak 2022 yılında 5 fiili personeli ile görevini yürütmüştür.

**YÖNETİM KURULU BÜRO MÜDÜRLÜĞÜ**

Yönetim Kurulu Büro Müdürlüğü 2022 yılında kadrolu 2 fiili personeli ile görevini yürütmüştür.

**DAİRE BAŞKANLIKLARI 2022 YILI ÇALIŞAN PERSONEL MEVCUDU**

<b>SIRA NO</b>	<b>DAİRE BAŞKANLIKLARI</b>	<b>2021 YILI FİİLİ ÇALIŞAN PERSONEL SAYISI</b>	<b>2022 YILI FİİLİ ÇALIŞAN PERSONEL SAYISI</b>
1	İNSAN KAYNAKLARI DAİRESİ BAŞKANLIĞI	21	21
2	MUHASEBE VE MALİ İŞLER DAİRESİ BAŞKANLIĞI	22	22
3	SATINALMA DAİRESİ BAŞKANLIĞI	12	12
4	PAZARLAMA DAİRESİ BAŞKANLIĞI	16	16
5	İŞLETME VE ÜRETİM DAİRESİ BAŞKANLIĞI	19	19
6	TEKNİK İŞLER DAİRESİ BAŞKANLIĞI	26	26
7	STRATEJİ GELİŞTİRME DAİRESİ BAŞKANLIĞI	9	11
8	DESTEK HİZMETLERİ DAİRESİ BAŞKANLIĞI	23	23
9	BİLGİ İŞLEM DAİRESİ BAŞKANLIĞI	17	17
10	ÇAY TARIM DAİRESİ BAŞKANLIĞI	9	9

## ÇAY İŞLETMELERİ GENEL MÜDÜRLÜĞÜ

### 2022 YILI YÖNETİM KURULU ÜYELERİ

Adı Soyadı Unvanı	Temsil Ettiği Bakanlık veya Kuruluş	Teşekküldeki Görevi veya Mesleği	Görevli Bulunduğu Süre	
			Başlama Tarihi	Ayrılış Tarihi
Yusuf Ziya ALİM Yönetim Kurulu Başkanı	Çay İşletmeleri Genel Müdürlüğü	Genel Müdür	09.01.2021	<i>Devam Ediyor</i>
Zeki KARAOĞLU Yönetim Kurulu Üyesi	Çay İşletmeleri Genel Müdürlüğü	Genel Müdür Yrd.	09.07.2021	<i>Devam Ediyor</i>
Erdinç HATİNOĞLU Yönetim Kurulu Üyesi	Çay İşletmeleri Genel Müdürlüğü	Genel Müdür Yrd.	14.01.2022	<i>Devam Ediyor</i>
Ekrem YÜCE Yönetim Kurulu Üyesi	Tarım ve Orman Bakanlığı		27.01.2020	<i>Devam Ediyor</i>
Hikmet AYAR Yönetim Kurulu Üyesi	Tarım ve Orman Bakanlığı		09.07.2021	<i>Devam Ediyor</i>
Mehmet ARABACI	Hazine ve Maliye Bakanlığı		01.11.2022	<i>Devam Ediyor</i>

YÖNETİM KURULUMUZUN 27.08.2021 TARİHLİ VE 2021/144 SAYILI KARARIYLA UYGUN BULUNMUŞTUR.

## ÇAY İŞLETMELERİ GENEL MÜDÜRLÜĞÜ ANA ORGANİZASYON ŞEMASI

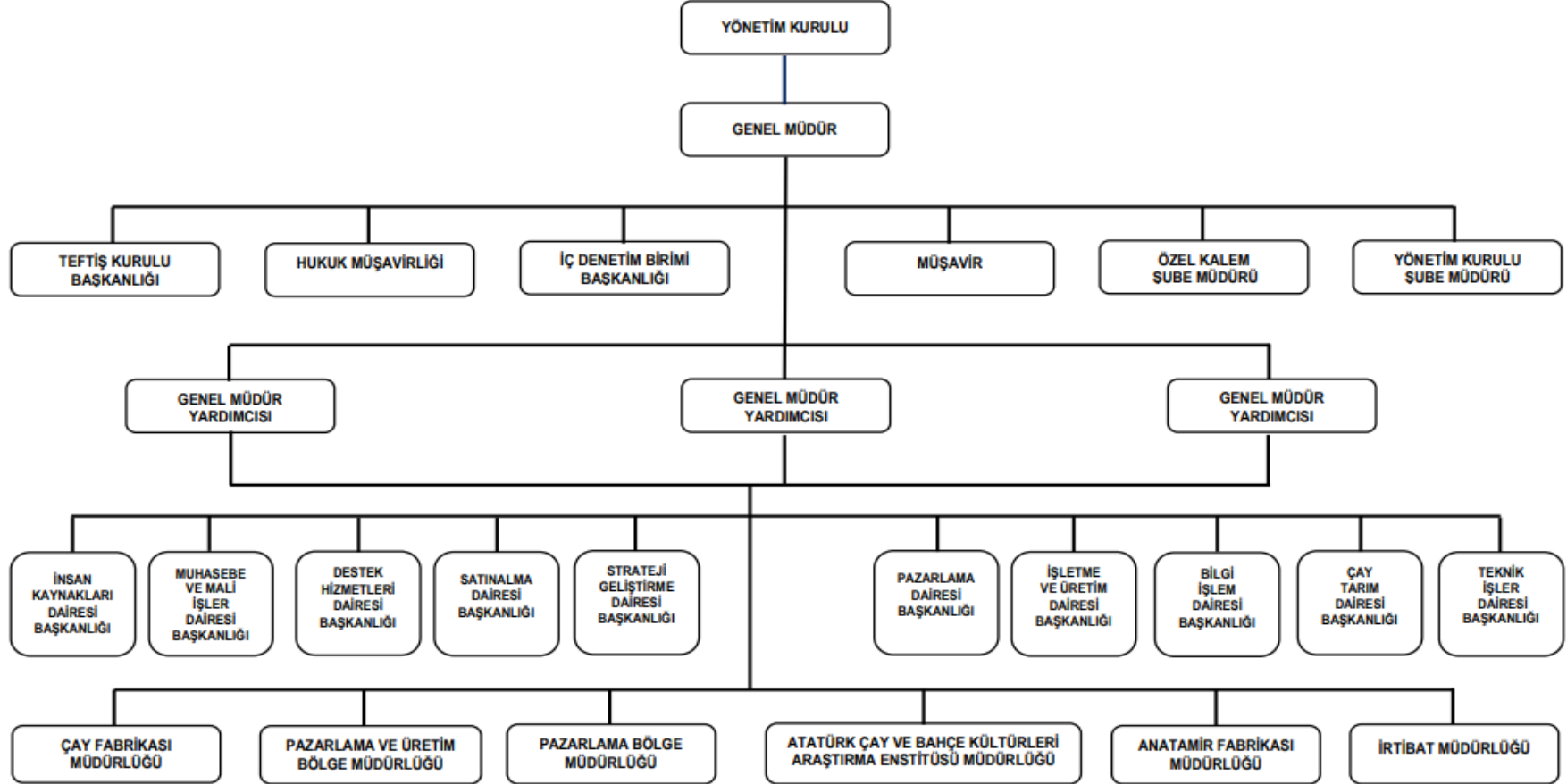



## TOPLU BİLGİLER TABLOSU

TOPLU BİLGİLER	ÖLÇÜ	2020	2021	2022	Son İki Yıl Farkı	Artış veya azalış %
Esas Sermaye	BİN TL	3.695.000	5.224.000	6.244.000	1.020.000	0,20
Ödenmiş Sermaye	BİN TL	2.943.413	3.993.413	6.223.413	2.230.000	0,56
Öz kaynaklar	BİN TL	739.542	1.285.703	3.575.975	2.290.272	1,78
Yabancı kaynaklar	BİN TL	4.365.937	5.513.710	5.573.714	60.004	0,01
Toplam Aktifler	BİN TL	5.105.479	6.799.413	9.149.689	2.350.276	0,35
Yatırımlar İçin Yap.Nakdi Ödeme	BİN TL	4.440	4.891	325.636	320.745	65,57
Yatırım Gerç. Oranı( Nakdi )	%	60				
İştiraklere Ödenen Sermaye	BİN TL	10.665	10.665	10.665		
İştirakler Temettü Geliri	BİN TL					
Tüm Alım Tutarı	BİN TL	2.943.524	3.997.557	6.209.283	2.211.726	0,55
Başlıca Mal ve Hiz. Üretim Miktar						
- Tasnifli Çaylar	Ton	142.049	163.308	114.721	(48.587)	(0,30)
- Paketli Çaylar	Ton	126.541	138.175	132.805	(5.370)	(0,04)
Tüm Üretim Tutarı	BİN TL	3.757.141	5.030.191	7.644.048	2.613.857	0,52
Çay Satış Miktarı	Ton	132.291	157.597	162.949	5.352	0,03
Didi Satış Miktarı	LT	87.406	94.499	100.983	6.484	0,07
Net Satış Tutarı	BİN TL	3.351.250	4.657.965	8.715.621	4.057.656	0,87
Stoklar :	BİN TL	3.372.615	4.354.625	5.509.325	1.154.699	0,27
Memur (Ortalama)	Kişi	399	412	392	(20)	(0,05)
Sözleşmeli (Ortalama)	Kişi	855	797	792	(5)	(0,01)
İşçi (Ortalama)	Kişi	5.416	5.284	5.312	28	0,01
Personel İçin Yapılan Harcamalar (Geri Alışlar Dahil)	BİN TL	758.178	987.397	1.486.129	498.732	0,51
Faaliyet Karlılığı (Öz Kay. Yön. )	%		13,94	28,42	14	1,04
Mali Karlılık (Öz Kay. Yön. )	%			1,70	2	
Faaliyet Karı veya Zararı	BİN TL	(118.714)	179.263	1.016.140	836.877	4,67
Dönem Karı – Zararı	BİN TL	(547.247)	(503.840)	60.722	564.562	(1,12)

## C-PERSONEL DURUMU

TEŞEKKÜLÜMÜZÜN 2022 YILI KADROLARI İLE ORTALAMA  
YIL SONU SAYILARI

	2021		Norm Kadro	Program Kadro	2022	
	Çalışan Personel				Çalışan Personel	
	Ortalama Kişi	Yıl Sonu Kişi	Sayı	Sayı	Ortalama Kişi	Yıl Sonu Kişi
A - Memurlar						
1- Genel dare hizmetleri	412	395	616	526	392	430
2- Teknik hizmetler	-	-	-	-	-	-
3- Sağlık hizmetleri	-	-	-	-	-	-
4- Eğitim ve öğretim hizmetleri	-	-	-	-	-	-
5- Avukatlık hizmetleri	-	-	-	-	-	-
- Yardımcı hizmetler	-	-	-	-	-	-
Toplam (A)	412	395	616	526	392	430
B - Sözleşmeliler						
1- 399 Sayılı KHK'ye göre çalışanlar	797	814	1.665	1.400	792	760
2- 657 Sayılı Kanuna göre çalışanlar	-	-	-	-	-	-
3- Diğer sözleşmeliler	-	-	-	-	-	-
Toplam (B)	797	814	1.665	1.400	792	760
C - İşçiler						
1- Sürekli İşçiler						
a) Aylıklılar	1.042	989	3.423	989	941	894
b) Gündelikçiler (saat ücretliler)						
2- Geçici işçiler	4.242	18	10.085	4.292	4.371	31
Toplam (C)	5.284	1.007	13.508	5.281	5.312	925
Genel toplam (A+B+C)	6.493	2.216	15.789	7.207	6.496	2.115
Yüklenici işçiler						

**Memur ve Sözleşmeli Personelin Hareketlerini Gösterir Çizelgeler**

<b>Giriş ve Çıkışlar</b>	<b>2021 Kişi</b>	<b>2022 Kişi</b>
Yıl başı mevcudu	1.238	1.209
Yıl içinde giren	55	63
Yıl içinde çıkan (-)	84	82
<b>Yıl sonu Mevcudu</b>	<b>1.209</b>	<b>1.190</b>

<b>Giriş Şekli</b>	<b>2021 Kişi</b>	<b>2022 Kişi</b>
Açıktan tayin	55	63
Naklen tayin (Müşterek Kararname ile)		
Mahk. Kararı ile gelen(Açıktan Atama)		
Mahkeme Kararı ile gelen(Göreve İade)		
Seçim Kanunu ile gelen		
<b>TOPLAM</b>	<b>55</b>	<b>63</b>

<b>Çıkış Şekli</b>	<b>2021 Kişi</b>	<b>2022 Kişi</b>
İstifa	17	48
Başka Kuruluşa nakil	4	
Emeklilik	60	32
Ölüm	1	
Mahkeme Kararı gereği		
Müstafi		
Görevine Son	2	2
İş akd'i fesh		
Seçim Kanunu gereğince İstifa		
<b>TOPLAM</b>	<b>84</b>	<b>82</b>

**Daimi+Geçici İşçilerin Giriş ve Çıkış Hareketleri Önceki Yıl İle Karşılaştırmalı  
Olarak Gösterilmiştir**

	2021	2022
<b>GİRİŞ VE ÇIKIŞLAR</b>	<b>Kişi</b>	<b>Kişi</b>
Yılbaşı mevcudu	1.124	1.007
Yıl içinde giren	9.414	9.520
Yıl içinde çıkan	9.531	9.602
<b>Yıl sonu mevcudu</b>	<b>1.007</b>	<b>925</b>

	2021	2022
<b>GİRİŞ NEDENLERİ</b>	<b>Kişi</b>	<b>Kişi</b>
- Açıktan tayin	620	629
- Geçici ve mevsimlik işçilerin işe başlatılması	8.794	8.891
- Naklen tayin		
- Askerlik dönüşü		
- Göreve iade		
- Başka nedenler (Mah. Karar İle Daimi Kad. Alınanlar)		
<b>TOPLAM</b>	<b>9.414</b>	<b>9.520</b>

	2021	2022
<b>AYRILIŞ NEDENLERİ</b>	<b>Kişi</b>	<b>Kişi</b>
- Emeklilik	541	318
- Askere alınma		
- Ölüm	14	9
- Kendi isteğiyle ayrılma	14	84
- İşten çıkarma	71	4
- Geçici ve mevsimlik işçilerin işten ayrılması	8.891	9.187
- Daimi kadroya alınan		
- Daimi Kadro İptali (Mahkeme Kararı)		
- Memur ve sözleşmeli statüye geçme		
- Başkaca nedenler		
<b>TOPLAM</b>	<b>9.531</b>	<b>9.602</b>

**PERSONEL HARCAMALARI**

Personele Yapılan Harcamalar	2021		2022								
	Harcanan		Harcanan								
	Toplam Harcama TL	Kişi Başına Ayda Düşen TL	1.Revize Ödeneğin Son Durumu TL	Esas Ücretler TL	Ek Ödemeler TL	Sosyal Giderler TL	Cari Yıl Toplamı TL	Personel Diğer Ödeme ve Geri Alışlar TL	Toplam Harcama TL	Toplam Harcama %	Cari Yıl Ödemeleri Kişi Başına Aylık Ortalama Ödenen TL
A-Yönetim Kurulu Üyeleri ve Denetçil.(Kurum Dışı)	230.349		300		351.525		351.525		351.525	0,02	
B-Memurlar	69.981.291	14.155	99.107.250	50.575.925	27.664.093	17.300.910	95.540.928	10.889.145	106.430.073	7,16	20.311
C-Sözleşmeliler	98.213.271	10.269	160.892.750	111.630.886	18.270.719	26.695.627	156.597.232	(58.394.808)	98.202.424	6,61	16.477
D-İşçiler	818.971.889	12.916	1.290.000.000	612.404.273	257.521.313	361.362.900	1.231.288.486	49.856.303	1.281.144.789	86,21	19.316
<b>Toplam (A+B+C+D)</b>	<b>987.396.800</b>		<b>1.550.000.300</b>	<b>774.611.085</b>	<b>303.456.125</b>	<b>405.359.437</b>	<b>1.483.778.171</b>	<b>2.350.640</b>	<b>1.486.128.811</b>	<b>50,51</b>	
Geçen Yıl Toplamı	826.157.156		918.000.000	508.127.478	160.176.378	251.287.336	919.591.192	67.805.609	987.396.801		
Fark	<b>161.239.644</b>		<b>632.000.300</b>	<b>266.483.607</b>	<b>143.279.747</b>	<b>154.072.101</b>	<b>564.186.979</b>	<b>(65.454.969)</b>	<b>498.732.010</b>		
Taşeron İşçil.için Yap.Har.								7.442	7.442		

## İŞLETME SONUÇLARI

Bütçeye İlişkin Toplu Bilgiler	Ölçü	2021		2022			
		Gerçekleşen	Bütçeye göre sapma (İlk durum) %	Bütçe		Gerçekleşen	1 Revize Bütçeye göre sapma (Son durum) %
				Program	1.Revize		
				İlk durum	Son durum		
1-Personel Sayısı	Kişi	6.493	(4,52)	6.740	6.557	6.496	(0,93)
2-Personel Giderleri	BİN TL	811.607	(11,59)	1.000.000	1.550.000	1.483.778	(4,27)
3-Tüm Alım Tutarları	BİN TL	3.997.557	(0,51)	4.192.650	6.837.000	6.209.283	(9,18)
4-Başkaca Alımlar:							
4.1 İlk Madde							
Yaş Çay Alım Miktarı	Ton	860.383	7,55	730.000	650.000	582.497	(10,39)
Yaş Çay Alım Tutarı	BİN TL	3.466.386	7,48	3.230.650	4.582.000	4.093.945	(10,65)
Partükül ve Aroma Ürünü	BİN TL	3.311	8,03	3.959	5.800	5.799	(0,02)
4.2 - Malzeme							
İşletme Malzemesi ( Yakıt+vb. )		42.407	8,16	61.919	181.291	181.377	0,05
Yedekler		3.177	(64,57)	10.000	12.173	11.529	(5,29)
Muh.Malzeme ve Ambalaj Malzemesi		293.616	(8,60)	404.122	615.736	583.327	(5,26)
Ticari Mal Alımı (Didi)		183.073	(20,75)	263.000	730.000	699.089	(4,23)
Hazine Onaylı Alım		189.571	(4,62)	200.000	315.000	306.770	(2,61)
5-Tüm Üretim Maliyeti	BİN TL	5.030.191	6,81	4.920.540	8.425.250	7.644.048	(9,27)
7-Net Satış Tutarı	BİN TL	4.657.965	(4,64)	5.523.989	8.471.511	8.715.621	2,88
8-Başlıca Satışlar :							
Tasnifli " " " " "	Ton	22.777	3,00	10.000	30.900	31.189	0,94
Tasnifli " " " " "	BİN TL	513.931	4,00	317.000	938.184	953.785	1,66
Paketli " " " " "	Ton	134.818	3,63	132.000	160.000	131.759	(17,65)
Paketli " " " " "	BİN TL	4.118.816	1,00	5.160.139	7.677.398	7.000.175	(8,82)
Ticari Mal	BİN TL	272.363	(13,33)	357.051	794.113	761.661	(4,09)
9-Yatırımlar (KDV'siz Nakdi harcama)	BİN TL	4.151	(43,52)	9.500	380.000	325.636	(14,31)
10-Finansman ihtiyacı	BİN TL	991.090	16,12	701.814	2.128.373	1.444.584	(32,13)
11-Dönem Karı veya Zararı	BİN TL	(503.840)	(45,49)	(491.381)	(323.377)	60.272	(118,64)

**ÜRETİCİ VE ÇAYLIK ALANLARIN İLLERE GÖRE DAĞILIMI**

Yapılan tespitlere göre çaylık alanların illere göre dağılımı ve üretici sayısı önceki yıllarla karşılaştırılmalı olarak aşağıdaki tabloda gösterilmiştir.

İLLER	2021				2022			
	Çaylık Alanı		Üretici		Çaylık Alanı		Üretici	
	Dekar	%	Adet	%	Dekar	%	Adet	%
RİZE	529.320	67,09	128.424	63,14	530.562	67,05	129.273,00	63,02
TRABZON	151.454	19,20	48.068	23,63	152.182	19,23	48.677,00	23,73
ARTVİN	91.722	11,63	19.562	9,62	91.821	11,60	19.714,00	9,61
GİRESUN-ORDU	16.502	2,08	7.327	3,60	16.722	2,11	7.454,00	3,63
<b>TOPLAM</b>	<b>788.998</b>	<b>100</b>	<b>203.381</b>	<b>100</b>	<b>791.287</b>	<b>100,00</b>	<b>205.118,00</b>	<b>100</b>

Tabloda görüldüğü gibi üreticilerin çoğunluğu Rize'dedir. Bunu sırası ile Trabzon, Artvin, Giresun ve Ordu illeri takip etmektedir.

2022 yılında 791.287 dekarlık alanda 205.118 üretici çay tarımı ile uğraşmaktadır.

**TEŞEKKÜLÜMÜZCE SATIN ALINAN YAŞ ÇAY YAPRAĞININ YILLAR İTİBARIYLA İLLERE GÖRE DAĞILIMI**

YILLAR	TON					ARTIŞ %
	R İ Z E MÜBAYAA	TRABZON MÜBAYAA	ARTVİN MÜBAYAA	GİRESUN ORDU MÜBAYAA	TOPLAM	
2001	369.770	102.080	67.320	7.800	546.970	-
2002	379.407	102.289	62.079	8.688	552.463	1,00
2003	357.788	94.289	59.161	5.840	517.078	-6,40
2004	399.637	113.222	65.505	8.565	586.929	13,51
2005	412.266	111.317	71.261	8.668	603.512	2,83
2006	429.584	116.160	73.116	8.345	627.205	3,93
2007	451.719	120.939	75.563	9.408	657.629	4,85
2008	448.429	122.130	70.353	9.182	650.094	-1,15
2009	408.876	113.735	62.860	8.067	593.538	-8,70
2010	408.179	108.215	65.973	8.011	590.378	-0,53
2011	449.877	120.778	73.313	9.013	652.981	10,60
2012	446.377	127.331	72.175	9.402	655.285	0,35
2013	456.702	130.131	75.321	10.053	672.207	2,58
2014	430.564	120.407	69.208	8.263	628.442	-6,51
2015	466.276	127.271	77.784	9.590	680.921	8,35
2016	472.550	126.718	78.626	9.621	687.515	0,97
2017	366.200	84.615	65.974	8.574	525.363	-23,59
2018	510.283	125.061	87.609	9.583	732.536	39,43
2019	516.891	135.339	86.568	11.530	750.328	2,43
2020	527.605	126.713	88.511	9.596	752.425	0,28
2021	600.605	148.827	100.817	10.134	860.383	14,35
2022	409.603	82.987	81.715	8.193	582.497	-32,30

**ÜRETİCİLERDEN SATIN ALINAN YAŞ ÇAY BEDELİNİN İLLERE GÖRE DAĞILIMI**

YILLAR	RİZE	TRABZON	ARTVİN	GİRESUN/ORDU	TOPLAM	Yaş Çay	Org.	Beyaz Çay	ARTIŞ TL/Kg
2001	92.441.500,00	25.520.000,00	16.830.000,00	1.950.000,00	136.742.500,00	0,25			54
2002	121.410.240,00	32.732.480,00	19.865.280,00	2.780.160,00	176.788.160,00	0,32			28
2003	143.115.303,00	37.715.600,00	23.664.400,00	2.336.000,00	206.831.303,00	0,40			25
2004	183.833.020,00	52.082.120,00	30.132.300,00	3.939.900,00	269.987.340,00	0,46			15
2005	212.316.959,00	57.328.420,00	36.699.420,00	4.463.783,00	310.808.680,00	0,52			12
2006	244.862.880,00	66.211.200,00	41.676.120,00	4.756.894,00	357.507.094,00	0,57			11
2007	289.100.160,00	77.400.960,00	49.000.320,00	6.021.120,00	421.522.560,00	0,64			11
2008	330.492.173,00	90.009.810,00	51.850.161,00	6.767.392,00	479.119.536,00	0,74			15
2009	323.011.592,07	49.659.756,29	89.850.939,93	6.372.790,17	468.895.078,46	0,79			7,5
2010	361.238.334,47	95.770.501,56	58.385.843,04	7.089.604,91	522.484.283,98	0,89			12
2011	440.879.460,00	118.362.440,00	71.846.740,00	8.832.740,00	639.921.380,00	0,98			10,73
2012	491.014.700,00	140.064.100,00	79.392.500,00	10.342.200,00	720.813.500,00	1,10			12,24
2013	561.743.900,00	160.061.510,00	92.645.330,00	12.365.490,00	826.816.250,00	1,23			11,82
2014	594.178.320,00	166.161.660,00	95.507.040,00	11.402.940,00	867.249.960,00	1,38			12,19
2015	736.715.108,00	201.088.547,00	122.898.118,00	15.152.791,00	1.075.854.564,00	1,58	3,200		14,49
2016	870.947.641,62	226.418.634,71	141.140.079,37	17.029.074,42	1.255.535.430,12	1,77	3,500	450,00	12,03
2017	776.187.066,00	171.793.115,00	135.259.443,00	17.147.274,00	1.100.386.898,00	2,00	3,950	500,00	12,99
2018	1.243.467.430,00	293.518.166,00	208.674.343,00	22.233.653,00	1.768.417.350,27	2,32	4,600	575,00	16,00
2019	1.576.730.244,85	397.321.479,85	256.827.241,85	33.436.722,00	2.264.315.688,55	2,90	5,750	575,00	25,00
2020	1.824.259.504,00	420.359.147,00	296.352.042,00	31.378.998,00	2.572.349.691,00	3,27	6,500	575,00	12,76
2021	2.444.468.464,00	583.810.340,00	398.725.229,00	39.221.986,00	3.466.226.019,00	3,87	7,500	600,00	18,35
2022	2.914.960.840,40	567.052.481,60	556.802.470,10	54.890.741,60	4.093.706.533,70	6,70	12,200	1.000,00	73,13

**YILLAR İTİBARI İLE YAŞ ÇAY YAPRAĞI ALIMLARININ AYLARA GÖRE DAĞILIMI**

YILLAR	NİSAN		MAYIS		HAZİRAN		TEMMUZ		AĞUSTOS		EYLÜL		EKİM		KASIM		ALIM TON	FİYAT Y.ÇAY ORG.ÇAY B.ÇAY	TUTAR BİN TL
	TON	%	TON	%	TON	%	TON	%	TON	%	TON	%	TON	%	TON	%			
2001			174.633	32	21.386	4	171.613	31	93.187	17	66.403	12	19.748	4			546.970	0,2500000	136.742.500
2002			97.576	18	90.927	16	151.537	27	89.104	16	100.381	18	22.938	4			552.463	0,3200000	176.788.160
2003				5	158.340	30	87.918	17	101.968	20	91.854	18	50.429	10			517.078	0,4000000	206.831.303
2004			88.894	15	118.095	20	132.578	23	67.139	11	156.792	27	23.431	4			586.929	0,4600000	269.987.340
2005			89.665	15	118.140	19	144.846	24	82.315	14	152.370	25	16.176	3			603.512	0,5150000	310.808.680
2006			95.093	15	110.150	18	166.125	26	90.121	14	154.045	25	11.671	2			627.205	0,5700000	357.507.094
2007			76.574	12	141.655	22	178.317	27	113.099	17	140.677	21	8.307	1			658.629	0,6400000	421.522.560
2008	19.155	3	195.763	30	18.477	3	199.062	30	110.573	17	103.159	16	3.905	1			650.094	0,7370000	479.119.536
2009			89.019	15	113.563	19	163.388	28	83.205	14	119.043	20	25.320	4			593.538	0,7900000	468.895.020
2010			91.051	15	103.104	18	170.481	29	99.360	17	123.196	21	3.186	1			590.378	0,8850000	522.484.284
2011			38.551	6	194.104	30	125.520	19	113.145	17	147.445	23	34.216	5			652.981	0,9800000	639.921
2012			126.991	19	97.006	15	199.498	30	92.653	14	133.977	20	5.161	1			655.285	1,1000000	720.814
2013	27		177.944	27	83.096	12	203.342	30	87.140	13	114.481	17	6.379	1			672.208	1,230	827.160
2014	4.226	1	186.352	30	59.227	9	179.449	29	110.768	18	87.585	14	835	0			628.442	1,380	867.250
2015			91.150	13	139.388	20,47	139.906	20,55	108.930	16	174.044	25,56	27.503	4,04			680.921	1,580	1.075.855
2016			190.985	28	50.759	7,38	216.093	31,43	87.802	13	137.465	19,99	4.410	0,64			687.515	1,770	1.216.902
2017			129.259	25	43.174	8,22	168.720	32,11	45.178	9	131.461	25,02	7.571	1,44			525.363	2,000	1.050.726
2018	1.557	0,21	212.327	28,99	60.193	8,22	213.633	29,16	107.714	14,70	134.706	18,39	2.405	0,33			732.537	2,320	1.768.417
2019			135.662	18,08	152.244	20,29	226.806	30,23	56.144	7,48	164.633	21,94	14.839	1,98			750.328	2,900	2.175.951
2020			107.022	14,22	139.719	18,57	181.752	24,16	90.739	12,06	204.774	27,22	28.420	3,78			752.425	3,270	2.572.458
2021			123.716	14,38	190.764	22,17	172.317	20,03	127.008	14,76	199.722	23,21	46.856	5,45			860.383	3,870	3.466.226
2022			91.959	15,79	120.486	20,68	122.272	20,99	72.890	12,51	128.120	21,99	46.768	8,03			582.497	6,700	4.093.707

Not: Beyaz Çay Alımları Eklelenmemiştir.



## TEDARİK İŞLERİ

Yaş çay alımı Tarım Dairesi Başkanlığı'nın 2022 yılı yaş çay alım talimatı ile malzeme alımları ise satın alma esasları çerçevesinde yapılmıştır.

Alımların önemli bir bölümünü teşkil eden yaş çay yaprağı alımı 2022 yılında 730.000 ton olarak programlanmış ancak, 2022 Yılı Revizesinde bu rakam 650.000 Ton olarak Revize edilmiştir. Programdan 67.503 ton az mubayaa edilerek 582.497 Ton olarak gerçekleşmiştir.

Teşekkülümüz 28.10.1984 tarih ve 18559 Sayılı Resmi Gazetede yayımlanan ana statüsüne göre faaliyetlerini sürdürmekte iken, 19.12.1984 tarih ve 18610 Sayılı Resmi Gazetede yayımlanan 3092 Sayılı Çay Kanunu ile üretim ve satışı serbest bırakılmıştır

Alımlar	2021		2022						Ödeneğin ilk durumuna göre sapma  %
	Gerçekleşen		Program ödeneği				Gerçekleşen		
			İlk durum (Program)		Revize Bütçe				
	Miktar Ton	Tutar Bin TL	Miktar Ton	Tutar Bin TL	Miktar Ton	Tutar Bin TL	Miktar Ton	Tutar Bin TL	
1-İlk Madde (iç)									
-Yaş çay yaprağı	822.768	3.184.114	694.104	2.806.410	615.005	4.318.945	547.774	3.670.087	(31)
-Organik yaş çay yaprağı	37.615	282.112	35.895	424.000	34.994	262.455	34.723	423.620	
-Yaş çay tomurcuğu/(Beyaz çay)	0,30	160	1,0	240	1,0	600	0,24	239	
-Partikül ve Aroma Ürünü		3.311		3.959		5.800		5.799	
<b>Toplam (1)</b>	<b>860.383</b>	<b>3.469.697</b>	<b>730.000</b>	<b>3.234.609</b>	<b>650.000</b>	<b>4.587.800</b>	<b>582.497</b>	<b>4.099.745</b>	<b>(27)</b>
2-İşletme Malzemesi									
-Yakıtlar-Yağlar-Diğer		42.407		61.919		181.290		181.377	(193)
<b>Toplam (2)</b>		<b>42.407</b>		<b>61.919</b>		<b>181.290</b>		<b>181.377</b>	<b>(193)</b>
3-Yedekler									
-İç		3.177		10.000		12.910		11.529	(15)
-Dış									
<b>Toplam (3)</b>		<b>3.177</b>		<b>10.000</b>		<b>12.910</b>		<b>11.529</b>	<b>(15)</b>
4-Muhtelif Malzeme (Ambalaj ve Diğer)									
-İç		293.616		413.622		558.000		583.327	(41)
-Dış									
<b>Toplam (4)</b>		<b>299.970</b>		<b>413.622</b>		<b>558.000</b>		<b>583.327</b>	<b>(41)</b>
5-Yatırım Malzeme									
- İç (Projeli ve Projesiz)		5.587		9.500		380.000		325.636	(3.328)
-Dış									
<b>Toplam (5)</b>		<b>5.587</b>		<b>9.500</b>		<b>380.000</b>		<b>325.636</b>	<b>(3.328)</b>
6- Ticari Mallar		183.073		263.000		730.000		699.089	(166)
<b>İç Alımlar Toplamı</b>	<b>860.383</b>	<b>3.997.557</b>	<b>730.000</b>	<b>3.992.650</b>	<b>650.000</b>	<b>6.450.000</b>	<b>582.497</b>	<b>5.900.703</b>	<b>(48)</b>
<b>Dış Alımlar Toplamı</b>									
<b>Genel Toplam</b>	<b>860.383</b>	<b>3.997.557</b>	<b>730.000</b>	<b>3.992.650</b>	<b>650.000</b>	<b>6.450.000</b>	<b>582.497</b>	<b>5.900.703</b>	<b>(48)</b>

2022 yılında toplam 5.893.347 (bin) TL.'lik alım yapılmıştır. Geçen yıla oranla alımlarda % 47,12 artış olmuştur.

Alımların % 69, 47'si yaş çay yaprağına, % 3,08'i işletme malzemesine, % 0,20'si yedek malzemesine, % 9,90' ı muhtelif malzemelere, % 5,40'ı yatırım malzemesine, %11,86'sı ticari mallara aittir.

## 2022 YILI GİDERLER

Tablo 6 Gider Grupları Tablosu

Giderler	2021	2022				
	Gerçekleşme Bin TL	Ödenek Bin TL	Gerçekleşen Bin TL	Ödeneğin son durumuna göre fark Bin TL	Ödeneğe göre sapma %	Giderlerin Yüzdesi
0 -İlk madde ve malz. giderleri	3.792.093	5.209.000	4.730.989	478.011	9	52
1 -İşçi ücret ve giderleri	765.076	1.290.000	1.231.288	58.712	5	14
2 -Memur ve sözleşmeli personel ücret ve giderleri	154.515	260.000	252.490	7.510	3	3
3-Dışardan sağ fay.ve hizmetler	530.219	2.010.000	1.817.477	192.523	10	20
4-Çeşitli giderler	47.061	91.000	75.158	15.842	17	1
5-Vergi, resim ve harçlar	20.560	20.000	16.849	3.151	16	0
6-Amortismanlar	51.803	60.000	54.581	5.419	9	1
7 -Finansman giderleri	588.390	850.000	844.546	5.454	1	9
<b>Toplam</b>	<b>5.949.717</b>	<b>9.790.000</b>	<b>9.023.378</b>	766.622	8	100

2022 yılında Kurumumuzda 9.023.378 bin TL harcama gerçekleşmiş, bütçe rakamlarına göre 2022 yıl sonunda 766.662 bin TL olmak üzere %8 oranında bütçe fazlası verilmiştir.

## 2022 YILI STOK HAREKETLERİ

BİN TL

Stoklar	2021 Yılından Devreden	2022 YILI GİRİŞ ÇIKIŞ HAREKETLERİ									2023 Yılına Devreden
		2022 YILI GİRİŞLER					2022 YILI ÇIKIŞLAR				
		Alım Suretiyle	Üretim	Kuruluş İçi Nakil (İşletmeler Arası)	Diğer Girişler	Toplam	Üretime Çıkış	Kuruluş İçi Nakil (İşletmeler Arası)	Diğer Çıkışlar	Toplam	
<b>A-İlk Madde ve Malzeme Stokları</b>											
-İlk maddeler (Hammadde)		4.093.945		945.829	3.578	<b>5.043.353</b>	4.097.516	945.829	8	5.043.353	
-İşletme malzemesi	2.464	187.176		3.365	556	<b>191.096</b>	167.801	3.365	1.515	172.681	20.880
-Yedekler	6.776	11.529		8.283	1.702	<b>21.515</b>	10.656	8.283	2.898	21.837	6.453
-Muhtelif malzeme	47.835	583.327		30.970	3.608	<b>617.905</b>	483.834	30.970	22.845	537.649	128.090
<b>Toplam (A)</b>	<b>57.075</b>	<b>4.875.978</b>		<b>988.447</b>	<b>9.444</b>	<b>5.873.869</b>	<b>4.759.807</b>	<b>988.447</b>	<b>27.266</b>	<b>5.775.520</b>	<b>155.423</b>
<b>B-Mamul</b>	<b>4.288.032</b>	<b>1.711</b>	<b>7.644.048</b>	<b>13.000.971</b>	<b>6.919.469</b>	<b>27.566.199</b>	<b>5.329.510</b>	<b>13.000.971</b>	<b>8.245.365</b>	<b>26.575.846</b>	<b>5.278.386</b>
<b>C-Ticari Mal</b>	<b>132</b>	<b>699.089</b>		<b>17.556</b>	<b>36.662</b>	<b>753.308</b>		<b>17.556</b>	691.265	<b>708.821</b>	<b>44.619</b>
<b>C-Diğer Stoklar</b>											
-Yarı mamul malzeme stoku					13.147.460	13.147.460			13.147.460	13.147.460	
-Diğer stoklar	9.386	95.720		84.021	39.201	<b>218.942</b>		84.021	113.410	197.431	30.896
<b>Toplam (C)</b>	<b>9.386</b>	<b>95.720</b>		<b>84.021</b>	<b>13.186.660</b>	<b>13.366.401</b>		<b>84.021</b>	<b>13.260.870</b>	<b>13.344.891</b>	<b>30.896</b>
D-Sipariş Avansları					332	332			332	332	
<b>Genel Toplam</b>	<b>4.354.625</b>	<b>5.672.498</b>	<b>7.644.048</b>	<b>14.090.995</b>	<b>20.152.236</b>	<b>47.559.778</b>	<b>10.089.318</b>	<b>14.090.995</b>	<b>22.224.765</b>	<b>46.405.078</b>	<b>5.509.325</b>

Diğer Stoklardaki Alım Depozitolu Palet İşlemleridir.

## STOKLAR AYRINTISI

2022 yılı dönem sonu stok miktarları aşağıdaki tabloda gösterilmiştir.

## İLK MADDE VE MALZEME STOKLARI

	Geçen Yıldan Devir Stok		2022 Sonu Stokları				Bütçeye Göre %
	Ayrıntı	Tutar	1.Revize		Gerçekleşen		
			Ayrıntı	Tutar	Ayrıntı	Tutar	
<b>A-İlk Madde ve Malzeme</b>							
<b>-Hammadde Malzemeler</b>		<b>1.328.055</b>		<b>3.250.000</b>		<b>3.223.083</b>	<b>(1)</b>
Partikül ve Aroma Ürünü	1.328.055		3.250.000		3.223.083		
<b>-İşletme malzemesi</b>		<b>1.136.293</b>		<b>5.969.000</b>		<b>17.656.842</b>	<b>196</b>
Kömür – Odun	781.884		5.669.000		17.116.492		
Fuel-oil	61.141		83.000		82.858		
Akaryakıt	181.488		27.000		267.977		
Yağlar	108.180		190.000		189.516		
LNG Yakıtı							
Diğer İşletme Malzemesi	3.600						
<b>-Yedekler</b>		<b>6.775.754</b>		<b>7.812.000</b>		<b>6.453.291</b>	<b>(17)</b>
Yedek Parçalar	5.802.340		6.852.000		5.572.068		
Küçük Alet ve Takımlar	59.482		100.000		86.348		
Teçhizat	353.910		400.000		372.396		
Elektrik Motoru	217.405		160.000		152.152		
Elektrik Şalteri	342.618		300.000		270.328		
<b>-Muhtelif malzeme</b>		<b>47.834.526</b>		<b>190.462.000</b>		<b>128.090.115</b>	<b>(33)</b>
Tamirat ve İnşaat malz.	3.170.405		2.500.000		2.246.541		
Kırtasiye ve Basılı Kağıt	239.828		400.000		384.064		
Ambalaj Malzemesi	37.934.462		176.042.000		117.067.975		
Gıda Malzemesi	58.812		300.000		181.885		
Giyecek Malzemesi	1.538.217		3.500.000		2.895.124		
Elektrik Malzemesi	1.987.790		2.500.000		2.165.217		
Laboratuvar Malzemesi	40.434		40.000		31.525		
Temizlik Malzemesi	99.867		180.000		170.330		
Döşeme Demirbaş	1.133.280		3.000.000		1.192.127		
Diğer Malzeme	1.631.430		2.000.000		1.755.329		
<b>Toplam (A)</b>	<b>57.074.629</b>	<b>57.074.629</b>	<b>207.493.000</b>	<b>207.493.000</b>	<b>155.423.331</b>	<b>155.423.331</b>	<b>(25)</b>
<b>B-Diğer Stoklar</b>		<b>4.297.550.630</b>		<b>4.337.661.000</b>		<b>5.353.901.301</b>	<b>23</b>
-Yarı Mamül Malzeme Stoku							
-Mamüller (Kuru Çay )	4.288.032.269		4.318.307.000		5.278.385.712		
-Ticari Mallar (Soğuk Çay )	132.457		19.138.000		44.619.099		
-Diğer Stoklar	9.385.903		420.000		30.896.490		
-Stok Değer Düşüklüğü Karş.			(204.000)				
-Elden Çıkarılacak Stoklar							
<b>Toplam (B)</b>	<b>4.297.550.630</b>	<b>4.297.550.630</b>	<b>4.337.661.000</b>	<b>4.337.661.000</b>	<b>5.353.901.301</b>	<b>5.353.901.301</b>	<b>23</b>
<b>C-Sipariş Avansları</b>							
<b>Toplam (C)</b>							
<b>Genel Toplam</b>	<b>4.354.625.258</b>	<b>4.354.625.258</b>	<b>4.545.154.000</b>	<b>4.545.154.000</b>	<b>5.509.324.633</b>	<b>5.509.324.633</b>	<b>21</b>

Dönemsonu stokları bir önceki yıla göre % 26,50 oranında 1.154.903.131,71 TL artarak 5.509.324.633 TL olmuştur. 2023 yılına devreden stokun % 95,81'u mamül stoklarından oluşmaktadır.

**SİYAH, TASNİFLİ ve PAKETLİ ÇAY ÜRETİMİ, ÜRETİM BİRİM MALİYETİ, STOKLARI VE ARTIŞ YÜZDELERİ**

YILLAR	TASNİFLİ ÇAY İCMAL						PAKETLİ ÇAY İCMAL					
	Üretilen TON	Artış %	Birim Mal. TL/KG	Artış %	Stok TON	Artış %	Üretilen TON	Artış %	Birim Mal. TL/KG	Artış %	Stok TON	Artış %
2019	141.102		22,09		118.390		109.069		21,44		4.115	
2020	142.062	0,7	24,65	11,6	125.825	6,3	126.541	16,0	24,30	13,3	5.934	44,2
2021	163.390	15,0	28,56	15,9	128.014	1,7	138.175	9,2	27,86	14,7	9.114	53,6
2022	114.721	-29,8	61,03	113,7	77.743	-39,3	132.805	-3,9	44,96	61,4	9.995	9,7

YILLAR	TASNİFLİ SİYAH ÇAY						PAKETLİ SİYAH ÇAY					
	Üretilen TON	Artış %	Birim Mal. TL/KG	Artış %	Stok TON	Artış %	Üretilen TON	Artış %	Birim Mal. TL/KG	Artış %	Stok TON	Artış %
2019	134.986	3,3	21,40	23,1	106.051	31,7	108.642	8,1	21,39	14,3	3.651	-65,5
2020	135.251	0,2	23,78	11,1	109.206	3,0	126.132	16,1	24,25	13,4	5.763	57,8
2021	155.853	15,2	27,60	16,1	109.111	-0,1	137.475	9,0	26,95	11,1	8.810	52,9
2022	107.666	-30,9	58,94	113,6	61.776	-43,4	132.247	-3,8	44,88	66,5	9.636	9,4

YILLAR	TASNİFLİ ORGANİK SİYAH ÇAY						PAKETLİ ORGANİK SİYAH ÇAY					
	Üretilen TON	Artış %	Birim Mal. TL/KG	Artış %	Stok TON	Artış %	Üretilen TON	Artış %	Birim Mal. TL/KG	Artış %	Stok TON	Artış %
2019	6.057	4,84	37,42	21,81	12.237	2,38	346	41,29	30,36	-2,57	424	25,13
2020	6.670	10,12	41,9	11,97	16.559	35,31	297	-14,17	36,04	18,71	137	-67,58
2021	7.152	7,24	49,32	17,71	18.786	13,45	520	75,08	47,20	30,97	245	78,26
2022	6.689	-6,48	94,64	91,89	15.769	-16,06	409	-21,27	60,73	28,67	281	14,64

**YEŞİL,TASNİFLİ ve PAKETLİ ÇAY ÜRETİMİ, ÜRETİM BİRİM MALİYETİ, STOKLARI VE ARTIŞ YÜZDELERİ**

YILLAR	T A S N İ F L İ Y E Ş İ L Ç A Y						P A K E T L İ Y E Ş İ L Ç A Y					
	Üretilen TON	Artış %	Birim Mal. TL/KG	Artış %	Stok TON	Artış %	Üretilen TON	Artış %	Birim Mal. TL/KG	Artış %	Stok TON	Artış %
2019	16	-57	41,36	27	87	-49	59	24	54,09	27	36	-17
2020	58	260	44,75	8	32	-64	82	38	49,61	-8	31	-14
2021	216	276	30,50	-32	78	146	148	79	55,80	12	52	66
2021	216		30,50		78		148		55,80		52	
2022	193	-11	65,00	113	151	94	119	-19	74,21	33	64	24

YILLAR	T A S N İ F L İ O R G A N İ K Y E Ş İ L Ç A Y						P A K E T L İ O R G A N İ K Y E Ş İ L Ç A Y					
	Üretilen TON	Artış %	Birim Mal. TL/KG	Artış %	Stok TON	Artış %	Üretilen TON	Artış %	Birim Mal. TL/KG	Artış %	Stok TON	Artış %
2019	10	604	43,00	22	12	-39	16	92	34,83	-3	1	60
2020	36	255	44,75	4	19	62	22	43	56,81	63	0,5	-58
2021	27	-27	51,24	15	7	-66	30	36	80,02	41	3	565
2022	51	92	98,30	92	25	285	29	-4	118,22	48	13,0	296

**DİĞER, TASNİFLİ ve PAKETLİ ÇAY ÜRETİMİ, ÜRETİM BİRİM MALİYETİ, STOKLARI VE ARTIŞ YÜZDELERİ**

YILLAR	T A S N İ F L İ BEYAZ (TOMURCUK) Ç A Y						P A K E T L İ BEYAZ (TOMURCUK) Ç A Y					
	Üretilen TON	Artış %	Birim Mal. TL/KG	Artış %	Stok TON	Artış %	Üretilen TON	Artış %	Birim Mal. TL/KG	Artış %	Stok TON	Artış %
2019	0,068	-70	3.042,48	7	0,128	-59	0,239	4	2.369,68	-6	0,272	9
2020	0,046	-33	3.132,38	3		-100	0,164	-31	4.173,91	76	0,156	-43
2021	0,066	44	3.207,36	2			0,064	-61	5.325,16	28	0,040	-74
2022	0,059	-10	5.960,18	86			0,059	-8	693.582,00	12.925	0,011	-72

YILLAR	T A S N İ F L İ GRANÜLLÜ Ç A Y						P A K E T L İ GRANÜLLÜ Ç A Y					
	Üretilen TON	Artış %	Birim Mal. TL/KG	Artış %	Stok TON	Artış %	Üretilen TON	Artış %	Birim Mal. TL/KG	Artış %	Stok TON	Artış %
2019	21	-49,6	32,35	31	9	-43						
2020	27	25,6	31,73	-2	3	-71						
2021	40	47,9	28,74	-9	8	228						
2022	122	208,6	33,69	17	17	106						

YILLAR	T A S N İ F L İ ÇAY PUDRASI						P A K E T L İ ÇAY PUDRASI					
	Üretilen TON	Artış %	Birim Mal.	Artış	Stok	Artış	Üretilen TON	Artış %	Birim Mal.	Artış	Stok	Artış
2019	7		60,61		0,5		6		83,49		1,2	
2020	8	15	32,50	-46	1,8	264	7	4	38,16	-54	1,3	4
2021	20	156	33,56	3	16,7	813	2	-72	36,31	-5	3,6	180
2022		-100		-100	5,0	-70	0,19	-89	71,62	97	1,9	-48

## ÜRETİM VE MALİYETLER

### 1-Üretim :

2022 yılı yaş çay alım kampanyasında 582.497 ton yaş çay yaprağı mubayaa edilmiş ve 47 yaş çay fabrikasında işlenerek 114.721 ton Tasnifli çay üretimi gerçekleştirilmiştir. Üretimi yapılan 107.666 siyah çayla birlikte Cumhuriyet Çay Fabrikası'nda 193 Ton yeşil çay üretimi, 50 Ton organik yeşil çay ve Arhavi, Hemsin, Cumhuriyet ve Kalecik Çay Fabrikasında toplam 6.688 Ton organik siyah çay 122 Ton tasnifli granül çay ve 0,06 ton tasnifli beyaz çay üretilmiştir. 2022 yılında üretilen tasnifli ve paketli çay miktarları program ve geçen yıl gerçekleştirmeleri ile karşılaştırmalı olarak aşağıdaki çizelgede gösterilmiştir.

Üretim Türü	Ölçü	2021		2022			
		Yılı Gerçekleşen	Program		Gerçekleşen	Sapma Programına Göre %	Fark Geçen Yıla Göre %
			Program	Son (1.Revize)			
Tasnifli Siyah Çay	Ton	155.853	132.800	117.720	107.666	(0,19)	(0,31)
Tasnifli Organik Siyah	Ton	7.152	6000	155	6.689	0,11	(0,06)
Tasnifli Organik Yeşil	Ton	216	100	7.010	51	(0,49)	(0,77)
Tasnifli Yeşil Çay	Ton	27,0	200	50	193	(0,03)	6,15
Tasnifli Beyaz Çay	Ton	0,07	0,28	0,25	0,06	(0,79)	(0,10)
Tasnifli Çay Pudrası	Ton	20	8			(1,00)	(1,00)
Tasnifli Ekstrat Çay	Ton						
Tasnifli Granül Çay	Ton	40	27		122	3,53	2,06
<b>Tasnifli Çay Toplamı</b>		<b>163.308</b>	<b>139.135</b>	<b>124.935</b>	<b>114.721</b>	<b>(0,18)</b>	<b>(0,30)</b>
Paketli Siyah Çay	Ton	137.475	122.000	129.600	132.247	0,08	(0,04)
Paketli Yeşil Çay	Ton	148	50	200	119	1,38	(0,19)
Paketli Organik Siyah	Ton	520	543	600	409	(0,25)	(0,21)
Paketli Organik Yeşil	Ton	30	7	50	29	3,14	(0,04)
Paketli Beyaz Çay	Ton	0,06	0	0	0,06	0,47	(0,89)
Paketli Çay Pudrası	Ton	1,82		8	0,19	0,19	
<b>Paketli Çay Toplamı</b>		<b>138.175</b>	<b>122.600</b>	<b>130.458</b>	<b>132.805</b>	<b>0,08</b>	<b>(0,04)</b>

2022 Yılında üretilen tasnifli çayda % 44,76 paketli çayda da % 42,35 üretim zalmıştır.

Faaliyet döneminde randımanı en yüksek işletmemiz % 20,90 ile Pazar Taşlıdere Çay Fabrikası, randımanı en düşük işletmemiz ise % 18,82 ile Işıklı Çay Fabrikası olmuştur. Ortalama olarak işletmelerimizin randımanı % 19,69 olarak gerçekleşmiştir. Maliyet giderlerinin bir önceki yıla göre % 32,47 artması ile tasnifli çay üretim maliyetleri 61,03 TL/KG olarak gerçekleşmiştir.

Paketleme fabrikalarında 2022 yılında toplam 132.805 ton olmak üzere; 137.247 ton paketli siyah çay, 119 ton paketli yeşil , 29 Ton Organik Yeşil Çay Paketli ve 409 Ton Paketli Organik siyah çay üretilmiştir. Bu miktar bir önceki yıla göre 5.370 Ton azalmıştır. Paketli çayın maliyet gideri bir önceki yıla göre % 66,27 artması ile çayın maliyeti 44,96 TL/KG olarak gerçekleşmiştir.

2022 yılında üretilen tasnifli çay miktarları neville itibariyle önceki yıl ile karşılaştırmalı olarak aşağıdaki çizelgede gösterilmiştir.

Tasnifli Kuru Çay ( TON )			
Çeşitleri		2021	2022
1		9.153	6.833
2		60.650	41.969
3		71.903	48.783
4		12.426	8.800
50 Numara Elek Altı 1 Nevi Toz Çay		563	392
51 Numara Elek Altı 4 Nevi Toz Çay		1.158	888
Tekrar Fırınlanmamış Midilton Çıkışlı Çay			
<b>Tasnifli Siyah Çay Toplamı</b>		<b>155.853</b>	<b>107.666</b>
Tasnifli Organik Siyah		7.152	6.689
Tasnifli Organik Yeşil		27	51
Tasnifli Yeşil Çay		216	193
Tasnifli Beyaz Çay		0,07	0,06
Tasnifli Çay Pudrası		20	
Tasnifli Ekstrat Çay			
Tasnifli Granül Çay		40	122,43
<b>Toplam</b>		<b>7.455</b>	<b>7.055</b>
<b>GENEL TOPLAM</b>		<b>163.308</b>	<b>114.721</b>



## RANDIMAN TABLOSU

Çay Fabrikaları	2 0 2 1			2 0 2 2		
	Üretime Verilen (Kg)	Üretilen Kuru çay (Kg)	Randıman %	Üretime Verilen (Kg)	Üretilen Kuru çay (Kg)	Randıman %
AMBARLIK	13.315.248	2.491.061	18,71	11.579.415	2.223.130	19,20
ARAKLI	12.730.703	2.484.452	19,52	9.583.923	1.863.963	19,45
ARDEŞEN	34.273.724	6.659.938	19,43	27.768.816	5.391.142	19,41
ARHAVİ	17.906.377	3.408.017	19,03	13.507.354	2.608.293	19,31
AŞIKLAR	16.829.089	3.070.128	18,24	8.499.606	1.726.974	20,32
AZAKLI	8.812.391	1.693.449	19,22	2.792.307	569.712	20,40
BÖLÜMLÜ	17.474.125	3.159.064	18,08	13.135.647	2.516.668	19,16
BÜYÜKKÖY	11.104.986	2.132.113	19,20	5.696.126	1.160.339	20,37
CAMIDAĞI	31.112.466	5.943.464	19,10	26.166.923	5.274.504	20,16
CUMHURİYET	620.529	118.880	19,16	4.318	-	-
ÇAMLI	15.072.623	2.869.364	19,04	6.491.287	1.303.237	20,08
ÇAYELİ	20.097.110	3.908.193	19,45	9.087.989	1.832.802	20,17
ÇİFTLİK	10.328.616	1.933.512	18,72	4.256.307	815.089	19,15
DEREPAZARI	10.252.874	2.037.722	19,87	3.395.825	707.559	20,84
ESKİPAZAR	13.901.135	2.647.449	19,04	5.317.818	1.098.096	20,65
FINDIKLI	32.411.307	6.271.115	19,35	26.974.315	5.237.809	19,42
GÜNDOĞDU	19.373.607	3.817.877	19,71	8.245.438	1.651.837	20,03
HAYRAT	23.366.787	4.348.765	18,61	16.132.333	3.099.769	19,21
HOPA	24.285.205	4.554.393	18,75	22.663.468	4.563.361	20,14
İYİDERE	14.535.722	2.701.429	18,58	7.347.174	1.469.422	20,00
KALECİK	-	-	-	-	-	-
KALKANDERE	11.818.118	2.242.175	18,97	9.910.643	1.935.615	19,53
KARACA	28.019.213	5.115.301	18,26	20.934.548	3.989.880	19,06
KEMALPAŞA	18.537.135	3.497.093	18,87	13.528.731	2.628.874	19,43
KENDİRLİ	11.317.775	2.124.166	18,77	3.949.952	799.384	20,24
KIRAZLIK	13.432.989	2.562.584	19,08	5.728.452	1.157.795	20,21
MELYAT	18.409.722	3.495.951	18,99	16.238.931	3.161.459	19,47
MURATLI	21.708.611	4.098.795	18,88	17.841.207	3.389.430	19,00
MUSADAĞI	15.271.720	2.933.697	19,21	12.587.902	2.460.724	19,55
OF	13.810.088	2.557.403	18,52	6.739.629	1.337.507	19,85
ORTAPAZAR	13.544.063	2.601.377	19,21	9.670.218	1.903.787	19,69
PAZAR	13.905.839	2.678.937	19,26	12.184.466	2.432.439	19,96
PAZARKÖY	8.532.220	1.679.037	19,68	2.847.025	591.970	20,79
SABUNCULAR	27.135.153	5.117.871	18,86	24.617.688	4.972.392	20,20
SALARHA	18.919.515	3.596.347	19,01	12.980.677	2.621.067	20,19
SELİMİYE	13.542.660	2.602.470	19,22	5.269.896	1.071.528	20,33
SÜRMENE	13.426.801	2.552.148	19,01	10.279.569	2.008.568	19,54
TAŞÇILAR	16.910.367	3.050.691	18,04	13.218.439	2.502.716	18,93
TAŞLIDERE	33.639.890	6.742.470	20,04	20.355.492	4.254.560	20,90
TERSANE	13.303.040	2.511.793	18,88	10.770.725	2.082.966	19,34
TİREBOLU	13.528.880	2.604.731	19,25	10.272.314	2.041.384	19,87
ULUCAMI	32.413.023	6.059.948	18,70	19.457.888	3.835.858	19,71
VELİKÖY	18.930.234	3.510.140	18,54	15.333.265	2.993.222	19,52
ZİHNİDERİN	13.935.535	2.607.046	18,71	5.372.322	1.068.737	19,89
İŞIKLI	39.133.332	7.134.930	18,23	25.846.859	4.863.139	18,82
HEMŞİN	-16	-	-	-	-	-
SÜMER	30.703.901	5.925.202	19,30	12.211.535	2.446.982	20,04
<b>TOPLAM (KONVANSİYONEL)</b>	<b>821.634.432</b>	<b>155.852.688</b>	<b>18,97</b>	<b>546.794.762</b>	<b>107.665.689</b>	<b>19,69</b>
AMBARLIK ORGANİK	-	-	-	-	-	-
ARDEŞEN ORGANİK	-	-	-	-	-	-
ARHAVİ ORGANİK	4.719.888	854.827	18,11	6.661.368	1.285.981	19,31
CUMHURİYET ORGANİK	11.776.822	2.253.953	19,14	12.224.776	2.359.532	19,30
FINDIKLI ORGANİK	-	-	-	-	-	-
KALECİK ORGANİK	9.159.207	1.758.071	19,19	8.835.576	1.697.057	19,21
MURATLI ORGANİK	-	-	-	-	-	-
SABUNCULAR ORGANİK	-	-	-	-	-	-
ULUCAMI ORGANİK	-	-	-	-	-	-
İŞIKLI ORGANİK	-	-	-	-	-	-
HEMŞİN ORGANİK	11.848.997	2.285.481	19,29	6.786.140	1.346.406	19,84
<b>TOPLAM (ORGANİK)</b>	<b>37.484.718</b>	<b>7.152.332</b>	<b>19,08</b>	<b>34.507.860</b>	<b>6.688.976</b>	<b>19,38</b>
CUMHURİYET YEŞİL	1.123.785	216.080	19,23	979.349	193.175	19,72
CUMHURİYET ORGANİK YEŞİL	130.264	26.618	20,43	241.474	50.750	21,02
<b>GENEL TOPLAM</b>	<b>860.373.199</b>	<b>163.247.717</b>	<b>18,97</b>	<b>582.523.445</b>	<b>114.598.590</b>	<b>19,67</b>

## 2022 YILI KAMPANYA DÖNEMİNDE AYLARA GÖRE

### KAPASİTE KULLANIM CETVELİ

Çay bahçelerinin genel durumu ve iklim şartlarına bağlı olarak fabrikalarda yaş çay girişi olmaktadır. Bu nedenle, fabrikalar zaman zaman tam kapasite, bazen de düşük kapasitede çalışmaktadır. Fabrikalar kampanyaya, yaprak gelişine paralel olarak girmekte ve devreden çıkmaktadır.

Bu nedenle, fabrikalar zaman zaman tam kapasiteden en yüksek yararlanma oranı % 89,36 ile Mayıs-Haziran ayları 1. Sürgünde gerçekleşmiştir.

Kampanya döneminde, aylara göre kapasiteden yararlanma oranları aşağıdaki tabloda gösterilmiştir.

### SİYAH VE YEŞİL ÇAY ÜRETİMİ

AYLAR	Çalışılan Gün Sayısı	Kapasite ( Ton )	Tes.Üz.İmalata Verilen (Ton)	Kapasiteden Yararlanma Oranı(%)
Mayıs	1.130	9.050	212.552	89,36
Haziran				
Temmuz	1.221	9.050	195.067	76,54
Ağustos				
Eylül	1.117	9.050	174.902	72,42
Ekim				
<b>Toplam</b>	<b>3.468</b>	<b>9.050</b>	<b>582.521</b>	<b>86,00</b>

Kuruluşumuzda, imalat sistemleri Ortodoks ve Modern Çay İmalat Sistemleri olarak iki gruba ayrılmaktadır.

Kuruluşumuzda 2022 yılında yaş yaprak işletme kapasitesi ortalama %86 olarak gerçekleşmiştir.

## PAKETLİ ÇAY ÜRETİMİ

Paketleme fabrikalarında üretilen paketlenmiş çayların miktarları, program ve geçen yıl rakamları ile karşılaştırmalı olarak aşağıdaki tabloda gösterilmiştir.

İŞLETMELER	2022 Yılı			Gerçekleşme	
	2021	Program	Gerçekleşen	Programa	Geçen Yıla
	Yılı	Paketlenen	Paketlenen Çay		
	Gerçekleşen	Çay		Göre	Göre
Kg.	Kg.	Kg.	%	%	
100 Yıl Pak.	126.540.573	130.110.000	132.804.503	2,07	4,72

## AYRINTILI PAKETLİ ÇAY ÜRETİMİ

(Kg.)

Paketli çay çeşitleri	2021 Yılı üretim (Kg.)	2 0 2 2 Y ı l ı	
		100.Yıl	Üretim (%)
Tiryaki	52.986.980	57.591.859	43,37
Kamelya	10.748.728	8.257.301	6,22
Rize Turist	33.832.955	33.414.822	25,16
Çay Çiçeği	2.288.238	1.492.724	1,12
Filiz Çay	10.977.861	8.374.109	6,31
Altınbaş	4.572.670	6.832.498	5,15
Gap Çay	385.782	284.544	0,21
Tomurcuk Kokulu	1.077.741	1.298.290	0,98
Çaykur Süzme Poşet Çay	240.627	476.253	0,36
Demlik Poşet	407.978	485.667	0,37
Rize Çayı (Hediyelik)	194.288	230.897	0,17
Çaykur Hediyelik	12.360	10.840	0,01
Özel Çaylar	10.008	11.002	0,01
Çaykur Karadeniz Çayı	9.310	14.484	0,01
42 Nolu Tirebolu Çayı	1.687.774	1.947.979	1,47
Ayder Çayı		259	
Ovit Çayı		768	0,00
Diyarbakır Çayı			
Artvin Kafkasör Çayı	766	672	0,00
Trabzon Uzungöl Çayı	573	874	0,00
Ramazan Çayı	2.275.600	1.298.496	0,98
Çaykur Nadidem Çayı	21.856	24.278	0,02
Çaykur Tamdem Çayı	37.480	81.752	0,06
Çaykur Elekalıtı Çayı	10.064	11.805	0,01
Mezopotamya Çayı	222.876	38.762	0,03
Tarım Kredi- Tiryak,	89.880	91.960	0,07
Kafeinsiz Süzme Poşet		11	
Paketli Catering Siyah Çay	4.040.101	9.973.934	7,51
Paketli Organik Siyah Çay	296.923	409.252	0,31
Paketli Organik Yeşil Çay	22.145	28.949	0,02
Paketli Yeşil Çay	82.253	119.095	0,09
Paketli Catering Yeşil Çay		115	
Paketli Beyaz Çay	164	59	
Paketli Çay Pudrası	6.593	193	
<b>Toplam Üretim</b>	<b>126.540.573</b>	<b>132.804.503</b>	<b>100,00</b>

**2022 YILI ÜRETİM MALİYETLERİ**

Üretim Giderleri	2021		2022				
	Gerçekleşen		Revize Program		Gerçekleşen		Gerçekleşme Oranı (Programa göre) %
	TL	%	TL	%	TL	%	
<b>1-Üretimle Doğrudan İlgili Giderler</b>							
-İlk Madde ve Malzeme	7.349.770.903	86	10.677.834.000	77	10.245.440.460	79	96
-İşçilik	304.537.518	4	510.000.000	4	505.326.046	4	99
<b>Toplam(1)</b>	<b>7.654.308.421</b>	<b>91</b>	<b>11.187.834.000</b>	<b>81</b>	<b>10.750.766.506</b>	<b>83</b>	<b>96</b>
<b>2-Üretimle Dolaylı İlgili Giderler</b>							
-Malzeme	68.772.476	1	205.000.000	1	194.350.549	1	95
-İşçilik	231.272.892	4	390.000.000	3	380.426.489	3	98
-Amortisman	47.000.735		50.000.000	0	49.229.055	0	98
-Diğer	398.749.357	4	2.030.750.000	15	1.597.661.779	12	79
<b>Toplam(2)</b>	<b>745.795.460</b>	<b>9</b>	<b>2.675.750.000</b>	<b>19</b>	<b>2.221.667.872</b>	<b>17</b>	<b>83</b>
<b>3- Yeniden Fırınlanan Tasnifli Çay Giderleri</b>							
	333.920				1.124.400		
<b>Toplam(1+2+3)</b>	<b>8.400.437.801</b>	<b>100</b>	<b>13.863.584.000</b>	<b>100</b>	<b>12.973.558.778</b>	<b>100</b>	<b>94</b>
<b>3-Paketli Çay İlk Madde Hariç Üretim Giderleri (-)</b>							
Tas. Siyah Çay Maliyeti(-)	3.338.202.321	-	5.404.117.000	-	5.297.104.123	-	98
Tas.Yeşil Çay Maliyeti(-)	4.873.268	-	8.071.000	-	5.126.425	-	64
Tas.Organik Siyah Çayın Maliyeti(-)	22.725.012	-	20.000.000	-	20.296.400	-	101
Tas.Beyaz Çayın Maliyeti(-)	203.408	-	1.500.000	-	352.340	-	23
Tas. Ekstrat Çayın Maliyeti(-)		-		-		-	
Tas. Granül Çayın Maliyeti(-)	1.730.501				3.995.520		
Tas. Çay Pudrası Maliyeti(-)	726.193				13.332		
<b>Toplam (3) (Atölye Üretimi Hariç)</b>	<b>3.370.246.371</b>		<b>5.438.334.000</b>	-	<b>5.329.510.466</b>		<b>98</b>
<b>4-Maliyet Giderleri Top.(Yaş Fab+Pak-Anatamir)</b>	<b>5.030.191.430</b>	-	<b>8.425.250.000</b>		<b>7.644.048.312</b>	-	<b>91</b>
<b>5-Üretim Miktarları(Ton)</b>							
-Tasnifli Siyah Çay (Ton)	155.853	-	117.720	-	107.666	-	91
-Tasnifli Yeşil Çay (Ton)	216	-	155	-	193	-	125
-Tasnifli Siyah Organik Çay ( Ton)	7.152	-	7.010	-	6.689	-	95
-Tasnifli Yeşil Organik Çay Çay (Ton)	27	-	50	-	51	-	102
-Tas.Beyaz Çayın (Ton)	0,066	-	0,250	-	0,059	-	24
-Paketli Siyah Çay (Ton)	132.022	-	129.500	-	122.273	-	94
-Paketli Yeşilçay(Ton)	148	-	165	-	119	-	72
-Paketli Organik Çay (Ton)	520	-	400	-	409	-	102
-Paketli Organik Yeşil Çay (Ton)	30		50		29		58
-Paketli Catering Siyah Çay (Ton)	5.453				9.974		
-Paketli Catering Yeşil Çay (Ton)					0,115		
-Paketli Beyaz Çay (TON )	0,06		0,25		0,058		23
-Paketli Çay Pudrası (TON)	2				0,192		
<b>6-Birim Maliyetleri:</b>							
-Tasnifli Siyah Çay (TL/ Kg.)	27,60	-	60,18	-	58,94	-	98
-Tasnifli Yeşil Çay(TL/Kg)	30,50	-	65,00	-	65,00	-	100
-Tasnifli Siyah Organik Çay(TL/Kg)	49,32	-	99,00	-	94,64	-	96
-Tasnifli Yeşil Organik Çay(TL/Kg)	51,24	-	99,06	-	98,30	-	99
-Tasnifli Beyaz Çay(TL/Kg)	3.207,36	-	6.000,00	-	5.960,18	-	99
-Tasnifli Granül Çay (TL/Kg)	28,74				33,69		
-Tasnifli Çay Pudrası (TL/Kg)	33,56						
-Paketli Organik Siyah Çay(TL/Kg.)	47,20	-	98,60	-	60,73	-	62
-Paketli Organik Yeşil Çay(TL/Kg.)	80,02		159,80		118,22		74
-Paketli Catering Siyah Çay(TL/Kg.)	26,25				44,72		
-Paketli Catering Yeşil Çay(TL/Kg.)					83,46		
-Paketli Beyaz Çay (Kg )	4.315,26		6.480,00		6.935,82		107
-Paketli Çay Pudrası (Kg )	36,31				71,62		
-Paketli Catering Siyah Çay(TL/Kg.)	24,23		28,32		26,25		93
-Paketli Catering Yeşil Çay(TL/Kg.)							
-Paketli Beyaz Çay (Kg )	4.173,91		4.300,00		4.315,26		100
-Paketli Çay Pudrası (Kg )	38,16		50,00		36,31		73

**TASNİFLİ SİYAH ÇAYIN MALİYETİ**

Üretim Giderleri	2021		2022				
	Gerçekleşen		Revize Program		Gerçekleşen		Gerçekleşme Oranı (Programa göre) %
	TL	%	TL	%	TL	%	
1-Üretimle Doğrudan İlgili Giderler							
-İlk Madde ve Malzeme	3.420.242.212	78	4.200.000.000	59	4.169.118.676	66	99
-İşçilik	232.547.151	6	380.000.000	5	373.774.225	6	98
<b>Toplam(1)</b>	<b>3.652.789.363</b>	<b>84</b>	<b>4.580.000.000</b>	<b>65</b>	<b>4.542.892.902</b>	<b>72</b>	<b>99</b>
2-Üretimle Dolaylı İlgili Giderler							
-Malzeme	64.845.699	2	180.000.000	3	187.335.108	3	104
-İşçilik	203.658.836	5	375.000.000	5	371.529.171	6	99
-Amortisman	21.621.371	1	23.435.000	0	22.140.074	0	94
-Diğer	358.408.308	8	1.927.021.000	27	1.222.030.334	19	63
<b>Toplam(2)</b>	<b>648.534.214</b>	<b>16</b>	<b>2.505.456.000</b>	<b>35</b>	<b>1.803.034.688</b>	<b>28</b>	<b>72</b>
<b>3-Maliyet Giderleri Toplamı(1+2)</b>	<b>4.301.323.577</b>	<b>100</b>	<b>7.085.456.000</b>	<b>100</b>	<b>6.345.927.589</b>	<b>100</b>	<b>90</b>
<b>4-Üretim Miktarı(TON)</b>	<b>155.853</b>		<b>117.720</b>		<b>107.666</b>		<b>91</b>
<b>8-Birim Maliyetleri (TL)</b>	<b>27,60</b>		<b>60,19</b>		<b>58,94</b>		<b>98</b>

**TASNİFLİ YEŞİL ÇAYIN MALİYETİ**

Üretim Giderleri	2021		2022				
	TL	%	TL	%	TL	%	(Programa göre) %
1-Üretimle Doğrudan İlgili Giderler							
-İlk Madde ve Malzeme	4.852.175	74	7.450.000	74	7.466.007	59	100
-İşçilik	625.415	9	1.007.000	10	2.825.414	23	281
<b>Toplam(1)</b>	<b>5.477.590</b>	<b>83</b>	<b>8.457.000</b>	<b>84</b>	<b>10.291.421</b>	<b>82</b>	<b>122</b>
2-Üretimle Dolaylı İlgili Giderler							
-Malzeme	64.054	1	300.000	3	300.510	2	100
-İşçilik	330.169	5	425.000	4	422.171	3	99
-Amortisman	53.167	1	55.000	1	53.100	0	97
-Diğer	664.535	10	839.000	8	1.489.174	12	177
<b>Toplam(2)</b>	<b>1.111.925</b>	<b>17</b>	<b>1.619.000</b>	<b>16</b>	<b>2.264.955</b>	<b>18</b>	<b>140</b>
<b>3-Maliyet Giderleri Toplamı(1+2)</b>	<b>6.589.515</b>	<b>100</b>	<b>10.076.000</b>	<b>100</b>	<b>12.556.376</b>	<b>100</b>	<b>125</b>
<b>4-Üretim Miktarı(TON)</b>	<b>216</b>		<b>155</b>		<b>193</b>		<b>125</b>
<b>8-Birim Maliyetleri (TL)</b>	<b>30,50</b>		<b>65,00</b>		<b>65,00</b>		<b>100</b>

### TASNİFLİ ORGANİK SİYAH ÇAYIN MALİYETİ

Üretim Giderleri	2021		2022				
	Gerçekleşen		Program		Gerçekleşen		Gerçekleşme Oranı (Programa göre) %
	TL	%	TL	%	TL	%	
1-Üretimle Doğrudan İlgili Giderler							
-İlk Madde ve Malzeme	296.694.478	84	450.000.000	65	447.302.029	71	99
-İşçilik	15.738.313	4	25.000.000	4	26.926.371	4	108
<b>Toplam(1)</b>	<b>312.432.791</b>	<b>89</b>	<b>475.000.000</b>	<b>68</b>	<b>474.228.400</b>	<b>75</b>	<b>100</b>
2-Üretimle Dolaylı İlgili Giderler							
-Malzeme	1.907.855	1	3.100.000	0	3.076.271	0	99
-İşçilik	12.089.057	3	23.000.000	3	22.434.085	4	98
-Amortisman	1.296.940	0	1.500.000	0	1.664.072	0	111
-Diğer	25.010.888		191.415.000	28	131.656.339		69
<b>Toplam(2)</b>	<b>40.304.740</b>	<b>11</b>	<b>219.015.000</b>	<b>32</b>	<b>158.830.768</b>	<b>25</b>	<b>73</b>
<b>3-Maliyet Giderleri Toplamı(1+2)</b>	<b>352.737.531</b>	<b>100</b>	<b>694.015.000</b>	<b>100</b>	<b>633.059.168</b>	<b>100</b>	<b>91</b>
<b>4-Üretim Miktarı(TON)</b>	<b>7.152</b>		<b>7.010</b>		<b>6.689</b>		<b>95</b>
<b>8-Birim Maliyetleri (TL)</b>	<b>49,32</b>		<b>99,00</b>		<b>94,64</b>		<b>96</b>

### TASNİFLİ ORGANİK YEŞİL ÇAYIN MALİYETİ

Üretim Giderleri	2021		2022				
	TL	%	TL	%	TL	%	(Programa göre) %
	1-Üretimle Doğrudan İlgili Giderler						
-İlk Madde ve Malzeme	1.036.412	76	3.477.000	70	3.476.541	70	100
-İşçilik	75.668	6	195.000	4	193.950	4	99
<b>Toplam(1)</b>	<b>1.112.080</b>	<b>82</b>	<b>3.672.000</b>	<b>74</b>	<b>3.670.491</b>	<b>74</b>	<b>100</b>
2-Üretimle Dolaylı İlgili Giderler							
-Malzeme	7.750	1	55.000	1	53.736	1	98
-İşçilik	90.660	7	181.000	4	180.659	4	100
-Amortisman	6.433	0	12.500	0	12.600	0	101
-Diğer	146.870	11	1.071.000	21	1.070.996	21	100
<b>Toplam(2)</b>	<b>251.713</b>	<b>18</b>	<b>1.319.500</b>	<b>26</b>	<b>1.317.990</b>	<b>26</b>	<b>100</b>
<b>3-Maliyet Giderleri Toplamı(1+2)</b>	<b>1.363.793</b>	<b>100</b>	<b>4.991.500</b>	<b>100</b>	<b>4.988.481</b>	<b>100</b>	<b>100</b>
<b>4-Üretim Miktarı(TON)</b>	<b>27</b>		<b>50</b>	<b>100</b>	<b>51</b>		<b>102</b>
<b>8-Birim Maliyetleri (TL)</b>	<b>51,24</b>		<b>99,83</b>	<b>100</b>	<b>98,30</b>		<b>98</b>

## TASNİFLİ BEYAZ ÇAYIN MALİYETİ

Üretim Giderleri	2021		Program		2022		Gerçekleşme Oranı (Programa göre) %
	Gerçekleşen		Gerçekleşen		Gerçekleşen		
	TL	%	TL	%	TL	%	
1-Üretimle Doğrudan İlgili Giderler							
-İlk Madde ve Malzeme	159.689	75	1.340.000	89	238.924	67	18
-İşçilik			100.000	7	94.664	27	95
<b>Toplam(1)</b>	<b>159.689</b>	<b>75</b>	<b>1.440.000</b>	<b>96</b>	<b>333.588</b>	<b>94</b>	<b>23</b>
2-Üretimle Dolaylı İlgili Giderler							
-Malzeme							
-İşçilik	1.605	1	10.000	1	5.551	2	56
-Amortisman							
-Diğer	51.421	24	50.000	3	15.170	4	30
<b>Toplam(2)</b>	<b>53.026</b>	<b>25</b>	<b>60.000</b>	<b>4</b>	<b>20.721</b>	<b>6</b>	<b>35</b>
3-Maliyet Giderleri Toplamı(1+2)	<b>212.715</b>	<b>100</b>	<b>1.500.000</b>	<b>100</b>	<b>354.309</b>	<b>100</b>	<b>24</b>
4-Üretim Miktarı(TON)	<b>0,046</b>		<b>0,250</b>		<b>0,059</b>		<b>24</b>
8-Birim Maliyetleri (TL)	<b>4.643,48</b>		<b>6.000,00</b>		<b>5.960,18</b>		<b>99</b>

## TASNİFLİ GRANÜL ÇAYIN MALİYETİ

Üretim Giderleri	2021		Program		2022		Gerçekleşme Oranı (Programa göre) %
	Gerçekleşen		Gerçekleşen		Gerçekleşen		
	TL	%	TL	%	TL	%	
1-Üretimle Doğrudan İlgili Giderler							
-İlk Madde ve Malzeme	939.718	83			3.292.991	80	
-İşçilik	5.824				115.579		
<b>Toplam(1)</b>	<b>945.542</b>	<b>83</b>			<b>3.408.570</b>	<b>80</b>	
2-Üretimle Dolaylı İlgili Giderler							
-Malzeme					10.931	0	
-İşçilik	70.000	6			69.799	2	
-Amortisman	108.149	10					
-Diğer	12.707	1			634.983	15	
<b>Toplam(2)</b>	<b>190.856</b>	<b>17</b>			<b>715.713</b>	<b>17</b>	
3-Maliyet Giderleri Toplamı(1+2)	<b>1.136.398</b>	<b>100</b>			<b>4.124.283</b>	<b>100</b>	
4-Üretim Miktarı(TON)	<b>40</b>				<b>122</b>		
8-Birim Maliyetleri (TL)	<b>28,74</b>				<b>33,69</b>		

## TASNİFLİ ÇAY PUDRASININ MALİYETİ

Üretim Giderleri	2021		Program		2022		Gerçekleşme Oranı (Programa göre) %
	Gerçekleşen		Gerçekleşen		Gerçekleşen		
	TL	%	TL	%	TL	%	
1-Üretimle Doğrudan İlgili Gid.							
-İlk Madde ve Malzeme	663.215	97					
-İşçilik	12.820	2					
<b>Toplam(1)</b>	<b>676.035</b>	<b>99</b>					
2-Üretimle Dolaylı İlgili Giderler							
-Malzeme							
-İşçilik							
-Amortisman							
-Diğer	4.855	1					
<b>Toplam(2)</b>	<b>4.855</b>	<b>1</b>					
3-Maliyet Giderleri Toplamı(1+2)	<b>680.890</b>	<b>100</b>					
4-Üretim Miktarı ( TON)	<b>20</b>						
5-Birim Maliyetleri (TL)	<b>33,56</b>						

## PAKETLİ SİYAH ÇAYIN MALİYETİ

Üretim Giderleri	2021		2022				Gerçekl. Oranı (Programa göre)%
	Gerçekleşen		Revize Program		Gerçekleşen		
	TL	%	TL	%	TL	%	
1-Üretimle Doğrudan İlgili Gid.							
-İlk Madde ve Malzeme	3.451.243.475	96	5.346.044.000	97	5.299.073.498	97	99
-İşçilik	45.840.579	2	82.000.000	1	81.861.660	1	100
<b>Toplam(1)</b>	<b>3.497.084.054</b>	<b>99</b>	<b>5.428.044.000</b>	<b>98</b>	<b>5.380.935.158</b>	<b>98</b>	<b>99</b>
2-Üretimle Dolaylı İlgili Giderler		0		0		0	
-Malzeme	1.704.173		3.500.000	0	3.473.097	0	99
-İşçilik	12.212.504		22.500.000	0	21.534.517	0	96
-Amortisman	22.051.891		22.700.000	0	22.708.347	0	100
-Diğer	24.327.295		60.200.000	1	59.185.280	1	98
<b>Toplam(2)</b>	<b>60.295.863</b>	<b>1</b>	<b>108.900.000</b>	<b>2</b>	<b>106.901.241</b>	<b>2</b>	<b>98</b>
3-Maliyet Giderleri Toplamı(1+2)	<b>3.557.379.917</b>	<b>100</b>	<b>5.536.944.000</b>	<b>100</b>	<b>5.487.836.399</b>	<b>100</b>	<b>99</b>
4-Üretim Miktarı (TON )	132.022		119.300		122.273	0	102
5-Birim Maliyetleri (TL)	26,95		46,41		44,88	0	97

## PAKETLİ YEŞİL ÇAYIN MALİYETİ

Üretim Giderleri	2021		2022				Gerçekleşme Oranı (Programa göre) %
	Gerçekleşen		Revize Program		Gerçekleşen		
	TL	%	TL	%	TL	%	
1-Üretimle Doğrudan İlgili Giderler							
-İlk Madde ve Malzeme	7.972.383	98	15.858.300	98	8.663.336	98	55
-İşçilik	111.670	1	80.000	1	75.641	1	95
<b>Toplam(1)</b>	<b>8.084.053</b>	<b>99</b>	<b>15.938.300</b>	<b>99</b>	<b>8.738.978</b>	<b>99</b>	<b>55</b>
2-Üretimle Dolaylı İlgili Giderler							
-Malzeme	4.151		3.500	0	3.209	0	92
-İşçilik	29.750		20.200	0	19.898	0	99
-Amortisman	53.720		25.000	0	20.983	0	84
-Diğer	59.263		62.000	0	54.688	1	88
<b>Toplam(2)</b>	<b>146.884</b>	<b>1</b>	<b>110.700</b>	<b>1</b>	<b>98.778</b>	<b>1</b>	<b>89</b>
3-Maliyet Giderleri Toplamı(1+2)	<b>8.230.937</b>	<b>100</b>	<b>16.049.000</b>	<b>100</b>	<b>8.837.756</b>	<b>100</b>	<b>55</b>
4-Üretim Miktarı(TON)	148		165		119		72
5-Birim Maliyetleri (TL)	55,80		97,40		74,21		76

## PAKETLİ ORGANİK SİYAH ÇAYIN MALİYETİ

Üretim Giderleri	2021		2022				Gerçekleşme Oranı (Programa göre) %
	Gerçekleşen		Revize Program		Gerçekleşen		
	TL	%	TL	%	TL	%	
1-Üretimle Doğrudan İlgili Gid.							
-İlk Madde ve Malzeme	24.141.642	98	38.654.000	98	24.097.338	97	62
-İşçilik	169.711	2	340.000	1	328.947	1	97
<b>Toplam(1)</b>	<b>24.311.353</b>	<b>1</b>	<b>38.994.000,00</b>	<b>99</b>	<b>24.426.285</b>	<b>98</b>	<b>63</b>
2-Üretimle Dolaylı İlgili Giderler		0				0	
-Malzeme	6.309	0	15.000	0	13.956	0	93
-İşçilik	45.213	0	90.000	1	86.533	0	96
-Amortisman	81.640	0	92.000	0	91.250	0	99
-Diğer	90.065	0	250.000	0	237.826	1	95
<b>Toplam(2)</b>	<b>223.227</b>	<b>0</b>	<b>447.000</b>	<b>1</b>	<b>429.564,14</b>	<b>2</b>	<b>96</b>
3-Maliyet Giderleri Toplamı(1+2)	<b>24.534.580</b>	<b>1</b>	<b>39.441.000</b>	<b>100</b>	<b>24.855.849</b>	<b>100</b>	<b>63</b>
4-Üretim Miktarı(TON)	520		400		409		102
5-Birim Maliyetleri (TL)	47,20		98,60		60,73		62



## PAKETLİ ORGANİK YEŞİL ÇAYIN MALİYETİ

Üretim Giderleri	2021		2022				Gerçekl. Oranı (Programa göre)%
	Gerçekleşen		Revize Program		Gerçekleşen		
	TL	%		%	TL	%	
1-Üretimle Doğrudan İlgili Gid.							
-İlk Madde ve Malzeme	2.385.798	99	7.863.350	99	3.366.624	1	43
-İşçilik	9.152	0	25.000	0	24.135	0	97
<b>Toplam(1)</b>	<b>2.394.950</b>	<b>99</b>	<b>7.888.350</b>	<b>100</b>	<b>3.390.759</b>	<b>1</b>	<b>43</b>
2-Üretimle Dolaylı İlgili Giderler						0	
-Malzeme	340	0	1.050	0	1.024	0	98
-İşçilik	2.438	0	6.400	0	6.349	0	99
-Amortisman	4.403	0	6.700	0	6.695	0	100
-Diğer	4.858	0	17.500	0	17.450	0	100
<b>Toplam(2)</b>	<b>12.039</b>	<b>1</b>	<b>31.650</b>	<b>0</b>	<b>31.518</b>	<b>0</b>	<b>100</b>
3-Maliyet Giderleri Toplamı(1+2)	<b>2.406.989</b>	<b>100</b>	<b>7.920.000</b>	<b>2</b>	<b>3.422.277</b>	<b>1</b>	<b>43</b>
4-Üretim Miktarı(TON)	<b>30</b>		<b>50</b>		<b>29</b>		<b>58</b>
5-Birim Maliyetleri (TL)	<b>80,02</b>		<b>159,80</b>		<b>118,22</b>		<b>74</b>

## PAKETLİ CATERİNG SİYAH ÇAYIN MALİYETİ

Üretim Giderleri	2021		2022				Gerçekl. Oranı (Programa göre)%
	Gerçekleşen		Revize Program		Gerçekleşen		
	TL	%		%	TL	%	
1-Üretimle Doğrudan İlgili Gid.							
-İlk Madde ve Malzeme	138.297.260	97	450.000.000	97	430.537.021	97	96
-İşçilik	2.102.323	1	6.750.000	1	6.723.319	2	100
<b>Toplam(1)</b>	<b>140.399.583</b>	<b>98</b>	<b>456.750.000</b>	<b>98</b>	<b>437.260.340</b>	<b>98</b>	<b>96</b>
2-Üretimle Dolaylı İlgili Giderler		0				0	
-Malzeme	78.156	0	300.000	0	285.246	0	95
-İşçilik	560.085	0	1.800.000	0	1.768.636	0	98
-Amortisman	1.011.335	1	1.870.000	0	1.865.042	0	100
-Diğer	1.115.690	1	4.890.000	1	4.860.902	1	99
<b>Toplam(2)</b>	<b>2.765.266</b>	<b>2</b>	<b>8.860.000</b>	<b>1</b>	<b>8.779.826</b>	<b>2</b>	<b>99</b>
3-Maliyet Giderleri Toplamı(1+2)	<b>143.164.849</b>	<b>100</b>	<b>465.610.000</b>	<b>100</b>	<b>446.040.167</b>	<b>100</b>	<b>96</b>
4-Üretim Miktarı(TON)	<b>5.453</b>		<b>10.200</b>		<b>9.974</b>		<b>98</b>
5-Birim Maliyetleri (TL)	<b>26,25</b>		<b>45,65</b>		<b>44,72</b>		<b>98</b>

## PAKETLİ CATERİNG YEŞİL ÇAYIN MALİYETİ

Üretim Giderleri	2021		2022				Gerçekleşme Oranı (Programa göre) %
	Gerçekleşen		Revize Program		Gerçekleşen		
	TL	%	TL	%	TL	%	
1-Üretimle Doğrudan İlgili Giderler							
-İlk Madde ve Malzeme					9.486	99	
-İşçilik					56	1	
<b>Toplam(1)</b>					<b>9.541,61</b>	<b>99</b>	
2-Üretimle Dolaylı İlgili Giderler						0	
-Malzeme					2	0	
-İşçilik					15	0	
-Amortisman					15	0	
-Diğer					40	0	
<b>Toplam(2)</b>					<b>72,71</b>	<b>1</b>	
3-Maliyet Giderleri Toplamı(1+2)					<b>9.614,32</b>	<b>100</b>	
4-Üretim Miktarı(TON)					<b>0,115</b>		
5-Birim Maliyetleri (TL)					<b>83,46</b>		

## PAKETLİ BEYAZ ÇAYIN MALİYETİ

Üretim Giderleri	2021		2022				Gerçekleşme Oranı (Programa göre) %
	Gerçekleşen		Program		Gerçekleşen		
	TL	%	TL	%	TL	%	
1-Üretimle Doğrudan İlgili Gid.							
-İlk Madde ve Malzeme	259.820	94	1.619.874	100	408.166	100	25
-İşçilik	7.065	3	50	0	45	0	90
<b>Toplam(1)</b>	<b>266.885</b>	<b>97</b>	<b>1.619.924,00</b>	<b>100</b>	<b>408.211</b>	<b>100</b>	<b>25</b>
2-Üretimle Dolaylı İlgili Giderler							
-Malzeme	263	0	1	0	2	0	191
-İşçilik	1.882	1	10	0	12	0	119
-Amortisman	3.398	1	15	0	13	0	83
-Diğer	3.749	1	50	0	33	0	65
<b>Toplam(2)</b>	<b>9.292</b>	<b>3</b>	<b>76</b>	<b>0</b>	<b>58,93</b>	<b>0</b>	<b>78</b>
3-Maliyet Giderleri Toplamı(1+2)	<b>276.177</b>	<b>100</b>	<b>1.620.000</b>	<b>100</b>	<b>408.270</b>	<b>100</b>	<b>25</b>
4-Üretim Miktarı ( TON)	<b>0,064</b>		<b>0,250</b>		<b>0,059</b>		<b>24</b>
5-Birim Maliyetleri (TL)	<b>4.315,27</b>		<b>6.480,00</b>		<b>6.935,82</b>		<b>107</b>

## PAKETLİ ÇAY PUDRASINI

Üretim Giderleri	2021		2022				Gerçekl. Oranı (Programa göre)%
	Gerçekleşen		Revize Program		Gerçekleşen		
	TL	%		%	TL	%	
1-Üretimle Doğrudan İlgili Gid.							
-İlk Madde ve Malzeme	64.287	97			13.574	98	
-İşçilik	747	1			96	1	
<b>Toplam(1)</b>	<b>65.034</b>	<b>99</b>			<b>13.670</b>	<b>99</b>	
2-Üretimle Dolaylı İlgili Giderler							
-Malzeme	28	0			4	0	
-İşçilik	199	0			25	0	
-Amortisman	359	1			27	0	
-Diğer	396	1			69	1	
<b>Toplam(2)</b>	<b>982</b>	<b>1</b>			<b>125</b>	<b>1</b>	
3-Maliyet Giderleri Toplamı(1+2)	<b>66.016</b>	<b>100</b>			<b>13.795</b>	<b>100</b>	
4-Üretim Miktarı(TON)	<b>2</b>				<b>0</b>		
5-Birim Maliyetleri (TL)	<b>36,31</b>				<b>71,62</b>		

## SATIŞLAR

2022 yılı çay satış miktarı **162.949** ton olarak gerçekleşmiştir.Çay satışımızdan elde ettiğimiz Brüt satış hasılatımız 9.161.711 Bin TL'dir. Geçen yıla göre; satış miktarımız 25.565 ton artmıştır. Satış hasılatımızda da 4.254.802 Bin TL artış olmuştur.

Ticari mal (Didi) satış hasılatımız 782.113 Bin TL olarak gerçekleşmiştir.Geçen yıla göre satış hasılatımız 570.081 Bin TL artmıştır.

(TON)

ÇAY ÇEŞİTLERİ	2022 YILI SATIŞ GERÇEKLEŞMESİ			
	PROGRAMA GÖRE		GEÇEN YILA GÖRE	
	Program	Gerçekleşme	Geçen Yıl	Artış-Azalış (%)
Tiryaki	49.244	55.272	51.721	6
Kamelya	8.042	8.432	10.060	(19)
Rize Turist	35.650	32.411	33.418	(3)
Çay Çiçeği	2.100	1.997	2.281	(14)
Filiz Lüks	11.768	9.391	10.599	(13)
Altınbaş	7.767	7.711	4.692	39
Gap Çay	300	262	361	(38)
Tomurcuk (Kokulu)	1.680	1.036	1.079	(4)
Süzen Çay	475	412	258	37
Demlik Poşet	650	517	374	28
Rize Çayı(Hediyelik)	233	233	177	24
Çaykur Hediyelik Çay	11	11	11	(0)
13-Hediyelik				
Özel Çaylar	11	11	1	89
Çaykur Karadeniz Çayı	16	16	6	63
42 Nolu Tirebolu Çay	1.744	1.744	1.718	1
Ayder Çay	1	1	2	(51)
Ovit Çayı	1	1		100
Diyarbakır Çayı		0,40	1	(36)
Artvin Kafkasör Çayı	1	1		100
Trabzon Uzungöl Çayı	1	1		100
Üniversiade Çayı				
Meclis Çayı				
Ramazan Çayı	1.980	1.980	2.292	(16)
Nadidem Çayı	23	23	23	1
Çaylık Çayı	0	0,11	0	100
Artı Siyah Çay			7	
Tamdem Çay	65	65	57	13
Çaykur Boldem Çayı				
Çaykur Elekaltı Çayı	13	13	7	46
Mezopotamya Çayı	41	41	202	(390)
Tarım Kredi-Tiryaki Karadeniz Çayı	92	92	41	56
Çaykur Hediyelik Gurme Siyah Çay	3	2,53		100
<b>PAK.SİYAH ÇAY TOPLAMI</b>	<b>121.913</b>	<b>121.678,24</b>	<b>119.387</b>	<b>2</b>
Catering Tiryaki Çay	4.783	4.783	1.569	67
Catering Kamelya Çay	702	702	823	(17)
Catering Rize Turist Çay	1.485	1.485	910	39
Catering Çay Çiçeği Çayı			6	
Catering Filiz Çayı	612	612	512	16
Catering Altınbaş	1.130	1.130	454	60
Catering Tomurcuk Kokulu	1	0,011	9	(85.767)
Catering Süzen Poşet	150	150	69	54
Catering Demlik Poşet	107	107	33	69
Catering Çaykur Karadeniz Çayı	82	82	90	(9)
Catering Çaykur Artı Çayı				
Catering Boldem Çayı	234	234	12	95
Catering Çaycı Çayı	295	295	59	80
<b>CATERİNG PAK.SİYAH ÇAY</b>	<b>9.581</b>	<b>9.579,02</b>	<b>4.545</b>	<b>53</b>
Organik Rize Çayı	145	145	327	(125)
Organik Hemşin Çayı	214	214	252	(18)
Organik Siyah Süzen	12	12	6	52
Organik Demlik Süzen Çay	1	0,012		100
Organik Özel Çay	2	2		
<b>ORGANİK PAK.ÇAY TOPLAMI</b>	<b>374</b>	<b>373,77</b>	<b>584</b>	<b>(56)</b>
Organik Zümrüt Yeşil Çayı	19	19	23	(17)
<b>ORGANİK PAK. YEŞİL ÇAY</b>	<b>19</b>	<b>19</b>	<b>23</b>	<b>(17)</b>
Burcum Yeşil	30	30	33	(12)
Yaprak Yeşil	35	35	22	38
Yeşil Süzen	42	42	31	26
<b>PAK. YEŞİL ÇAY TOPLAMI</b>	<b>107</b>	<b>106,42</b>	<b>86</b>	<b>19</b>
Siyah Çay Pudrası	1	0,11	0	55
Catering Yeşil Süzme Çayı	1	0,12		100
Yeşil Çay Pudrası	1	0,98	7	(567)
Matcha Çayı	2	1,61		100
<b>ÇAY PUDRASI TOPLAMI</b>	<b>5</b>	<b>2,82</b>	<b>7</b>	<b>(133)</b>
<b>BEYAZ ÇAY</b>	<b>1</b>	<b>0,09</b>	<b>0</b>	<b>(221)</b>
<b>PAKETLİ ÇAY TOPLAMI</b>	<b>132.000</b>	<b>131.760</b>	<b>124.633</b>	<b>5</b>
Tasnifli Siyah Çay	9.932	31.122	13.048	58
Tasnifli Organik Siyah Çay	51	51	0	100
Tasnifli Organik Yeşil Çay	4	4	2	
Tasnifli Yeşil Çay	1	1	1	8
Tasnifli Beyaz Çay	1	0,001	0	(1.629)
Tasnifli Çay Pudrası	11	11		
Tasnifli Toz				
<b>TASNİFLİ ÇAY TOPLAMI</b>	<b>10.000</b>	<b>31.189</b>	<b>13.051</b>	<b>58</b>
<b>ÇAY SATIŞ TOPLAMI</b>	<b>142.000</b>	<b>162.949</b>	<b>137.684</b>	<b>16</b>

## SATIŞ MALİYET GÖSTERGESİ

Göstergeler	2021 Gerçekleşen %	2022	
		Program %	Gerçekleşen %
<b>1- Satış Giderleri Göstergesi :</b> <u>Satılan Mamul Maliyeti X 100</u> Net Satışlar	87,4	83,16	76,4
<b>2-Faaliyet Giderleri Göstergesi:</b> <u>Faaliyet Giderleri X 100</u> Net Satışlar	4,4	4,45	4,0
<b>3- Satış Göstergesi :</b> <u>Satışların Maliyetleri Toplamı X 100</u> Net Satışlar	91,8	88,05	84,3
<b>4- Faaliyetleri Sonucu Göstergesi</b> <u>Faaliyet Karı/ZararıX100</u> Net Satışlar	-3,8	7,50	11,7

Satışların karlılığını etkileyen bünye içi ve dışı faktörler :

**a) Bünye İçi Faktörler :**

Verimlilik :

Yıl içinde üretime verilen 100 kg. yaş çay yaprağından ortalama 19,69 kg. tasnifli siyah çay, 100 kg yaş çay yaprağından 19,38 organik siyah çay (Hemşin, Cumhuriyet, Kalecik ve Arhavi Çay Fabrikası) elde edilmiştir. Ayrıca 2022 yılında 100 kg çay yaprağından 19,72 kg yeşil çay (Cumhuriyet Çay.Fab.), 100 kg yaş çay yaprağından 21,02 kg organik yeşil çay, 100 kg tomurcuk yaş çay yaprağından 59,446 kg beyaz çay ( Çayeli, Fındıklı, Gündoğdu, Karaca, Muratlı, Of ve Zihniderin Çay Fabrikaları) üretilmiştir.

Kuruluşumuz yurt içine; bir önceki yıldan 8.463 ton artışla, 162.948 ton çay satmıştır.

**b) Bünye Dışı Faktörler :**

Kuruluşun Piyasadaki Payı :

04.12.1984 gün ve 3082 sayılı Çay Kanunu ile çayda tekelin kaldırılması ile özel sektörlerde çay fabrikası kurmak suretiyle, Türkiye iç piyasasında çay pazarına ortak olmuştur. Genelde yurt içinde tüketim yaklaşık 260-280 bin ton' dur.

## PAZARLAMA BÖLGE MÜDÜRLÜKLERİ'NİN SATIŞ YAPTIĞI İLLER

(TON)

Bölge Müdürlükleri	İl Adedi	PAKETLİ –DÖKME Çay Satışları	Bayi Sayısı	Satış Yapılan İller
<b>A-Yurt İçi Ticaret</b>				
Mersin	7	7.907	15	KAHRAMANMARAŞ, HATAY, OSMANİYE, GAZİANTEP, ADANA, MERSİN, KİLİS
Diyarbakır	12	5.341	16	ADIYAMAN, MALATYA, BİNGÖL, BATMAN, DİYARBAKIR, ELAZIĞ, ŞIRNAK, ŞANLIURFA, TUNCELİ, MARDİN, BİTLİS, SİİRT
Erzurum	10	4.940	25	ARDAHAN, ERZİNCAN, BAYBURT, VAN, HAKKARİ, AĞRI, MUŞ, İĞDIR, KARS, ERZURUM
İzmir	8	19.441	19	AYDIN, DENİZLİ, İZMİR, BALIKESİR, ÇANAKKALE, MANİSA, MUĞLA, UŞAK
Kayseri	7	7.510	7	SİVAS, NİĞDE, KAYSERİ, NEVŞEHİR, AKSARAY, YOZGAT, KIRŞEHİR
Samsun	6	8.966	17	ORDU, TOKAT, SAMSUN, ÇORUM, AMASYA, SİNOP
İstanbul	11	44.363	27	İSTANBUL, BİLECİK, DÜZCE, BURSA, EDİRNE, TEKİRDAĞ, KIRKLARELİ, SAKARYA, YALOVA, KOCAELİ, BOLU
Rize	5	36.172	13	ARTVİN, GÜMÜŞHANE, TRABZON, GİRESUN, RİZE
Ankara	15	25.224	20	KÜTAHYA, ÇANKIRI, KONYA, KARAMAN, İSPARTA, BURDUR, AFYON, ANTALYA, ZONGULDAK, KASTAMONU, KARABÜK, BARTIN, ESKİŞEHİR, KIRIKKALE, ANKARA
<b>Toplam (A)</b>	<b>81</b>	<b>159.864</b>	<b>159</b>	
<b>B-Yurt Dışı Ticaret</b>				
Rize Bölge		2.149		Başta AB ülkeleri (Almanya, Avusturya, Belçika, Çek Cumhuriyeti, Danimarka, Estonya, Finlandiya, Fransa, GKRY, Hırvatistan, Hollanda, İngiltere, İrlanda, İspanya, İsveç, İtalya, Letonya, Litvanya, Lüksemburg, Macaristan, Malta, Polonya, Portekiz, Slovakya, Slovenya, Yunanistan, Bulgaristan, Romanya) olmak üzere Amerika, Afganistan, Arnavutluk, Avustralya, Birleşik Arap Emirlikleri, Bosna – Hersek, Çin, Fas, Gürcistan, Irak, İsviçre, Japonya, Kanada, Katar, Kazakistan, Kırgızistan, KKTC, Kosova, Kuveyt, Mali, Moğolistan, Rusya, Singapur, Suudi Arabistan, Tayvan, Türkmenistan ve 3 tane Serbest Bölge dahil 54 ülkeye ihracat yapılmaktadır
Ankara Bölge		0		
İzmir Bölge		12		
Mersin		330		
İstanbul Bölge		594		
<b>Toplam (B)</b>		<b>3.085</b>		
<b>Genel Toplam (A+B)</b>		<b>162.949</b>		

Türkiye genelinde satışların %27,59'u İstanbul, %23,52'si Rize, %15,48'i Ankara, %11,94'ü İzmir, %5,50'si Samsun, %5,05'i Mersin, %4,61'i Kayseri, %3,28'i Diyarbakır, %3,03'ü Erzurum satış ünitelerinde gerçekleşmiştir.

Toplam yurt içi ve yurt dışında 162.949 Ton paketli ve dökme çay satışları aşağıda belirtildiği şekilde gerçekleşmiştir.

**Yurt İçi Satışları**

Paketli Siyah Çay	128.373
Paketli Yeşil Çay	100,48
Paketli Organik Siyah Çay	360,96
Paketli Organik Yeşil Çay	18,94
Paketli Beyaz Çay	0,09
Paketli Çay Pudrası	2,67
Tasnifli Siyah Çay	30.941
Tasnifli Organik Siyah Çay	51,27
Tasnifli Yeşil Çay	1,09
Tasnifli Beyaz Çay	0,001
Tasnifli Organik Yeşil Çay	3,67
Tasnifli Çay Pudrası	11,01
<b>Toplam</b>	<b>159.864</b>

**Yurt Dışı Satışları**

Paketli Siyah Çay	2.884,46
Paketli Yeşil Çay	6,06
Paketli Organik Siyah Çay	12,80
Paketli Organik Yeşil Çay	0,56
Paketli Beyaz Çay	0,0014
Paketli Çay Pudrası	0,03
Tasnifli Siyah Çay	180,86
<b>Toplam</b>	<b>3.085</b>
<b>GENEL TOPLAM</b>	<b>162.949</b>

**2022 YILI ÇAY SATIŞLARI**  
**01.01.2022 - 31.12.2022 TARİHLERİ ARASINDAKİ NET ÇAY SATIŞLARI**

Miktar (Ton)  
Bedel (Bin TL)

Aylar	Yurt içi		İhracat		Toplam	
	Miktar	Bedel	Miktar	Bedel	Miktar	Bedel
Ocak	15.764	511.737	22	583	15.786	512.320
Şubat	21.742	720.825	49	1.881	21.791	722.706
Mart	17.507	657.345	67	3.195	17.573	660.540
Nisan	21.893	797.859	250	9.410	22.143	807.269
Mayıs	12.026	626.986	194	9.457	12.220	636.442
Haziran	12.310	759.973	93	5.826	12.403	765.798
Temmuz	7.801	537.359	22	1.959	7.823	539.318
Ağustos	10.025	696.412	38	2.702	10.063	699.114
Eylül	9.175	644.296	73	5.963	9.248	650.259
Ekim	11.462	804.482	85	6.421	11.547	810.903
Kasım	5.157	364.699	133	11.253	5.290	375.952
Aralık	15.003	1.273.408	2.059	167.682	17.061	1.441.090
<b>Toplam</b>	<b>159.864</b>	<b>8.395.380</b>	<b>3.084,78</b>	<b>226.332</b>	<b>162.949</b>	<b>8.621.711</b>

**YILLAR İTİBARIYLA NET ÇAY SATIŞLARI ( Paketli +Tasnifli )**

Miktar (Ton)  
Bedel (Bin TL)

Aylar	Yurt içi		İhracat		Toplam	
	Miktar	Bedel	Miktar	Bedel	Miktar	Bedel
2001	109.455	268.154	1.351	1.517	110.806	269.671
2002	89.110	293.864	1.630	2.052	90.740	295.916
2003	103.331	437.842	1.892	2.404	105.223	440.246
2004	110.011	585.864	1.770	2.611	111.781	588.475
2005	110.391	660.562	1.789	3.387	112.180	663.949
2006	114.195	741.398	2.159	4.432	116.354	745.830
2007	113.693	808.919	2.627	5.524	116.320	814.443
2008	104.440	849.011	3.090	9.656	107.530	858.667
2009	107.649	937.646	2.159	8.356	109.808	946.002
2010	123.293	1.162.947	1.729	7.119	125.022	1.170.066
2011	101.124	1.010.492	2.131	8.665	103.255	1.019.157
2012	112.090	1.243.150	2.162	8.783	114.252	1.251.933
2013	129.390	1.481.325	3.514	14.627	132.904	1.495.952
2014	146.805	1.864.670	4.219	16.980	151.024	1.881.650
2015	115.609	1.876.716	5.003	77.561	120.612	1.954.277
2016	117.343	2.168.439	5.325	102.157	122.669	2.270.597
2017	105.766	1.964.401	870	18.439	106.636	1.982.840
2018	103.958	2.028.540	1.512	38.966	105.470	2.067.506
2019	118.725	2.673.774	2.662	58.197	121.387	2.732.071
2020	159.864	3.096.415	2.106	62.748	161.970	3.159.163
2021	154.491	4.528.787	3.107	105.233	157.598	4.634.020
2022	159.864	8.395.380	3.085	226.332	162.949	8.621.711

NOT: Çay satış hasılatları KDV hariç olarak düzenlenmiştir.

## SATIŞ SONUÇLARI TABLOSU

Satışlar	Satış Miktarı	Net Satışlar Bin TL	Satışların Maliyeti Bin TL	Faaliyet Giderleri Bin TL	Faaliyet Karı/ Zararı Bin TL
1-Çay Satışı					
a-Yurt İçi Satışlar					
aa-Paketli Çaylar					
Tiryaki	55.087	2.786.711	2.411.288	111.577	263.845
Kamelya	8.413	433.550	362.391	17.359	53.800
Rize Turist	30.980	1.584.572	1.346.661	63.445	174.466
Çay Çiçeği	1.885	101.690	75.089	4.072	22.530
Filiz Çay	8.754	488.290	379.239	19.551	89.500
Altınbaş	7.557	461.921	326.446	18.495	116.980
42 Nolu Tirebolu Çayı	1.692	99.078	76.218	3.967	18.893
Diğer Çaylar	14.488	843.710	672.047	33.781	137.882
<b>Toplam(aa)</b>	<b>128.855</b>	<b>6.799.521</b>	<b>5.649.380</b>	<b>272.246</b>	<b>877.895</b>
ab-Tasnifli Çay Satışı					
Tasnifli Siyah Çay	30.941	942.132	867.334	37.722	37.076
Tasnifli Org. Siyah Çay	51	4.186	2.587	168	1.432
Tasnifli Diğer Çaylar	16	1.221	729	49	444
<b>Toplam(ab)</b>	<b>31.008</b>	<b>947.540</b>	<b>870.650</b>	<b>37.938</b>	<b>38.951</b>
<b>Toplam (a)</b>	<b>159.863</b>	<b>7.747.061</b>	<b>6.520.029</b>	<b>310.185</b>	<b>916.846</b>
b-Yurt Dışı					
ba-Paketli Çaylar					
Tiryaki	185	11.161	8.018	447	2.696
Rize Turist	1.431	89.010	62.499	3.564	22.947
Çay Çiçeği	112	7.755	4.623	311	2.821
Filiz Çay	637	43.413	28.541	1.738	13.134
Altınbaş	154	12.768	6.878	511	5.379
Diğer Çaylar	386	36.547	23.552	1.464	11.532
<b>Toplam (ba)</b>	<b>2.904</b>	<b>200.654</b>	<b>134.112</b>	<b>8.034</b>	<b>58.508</b>
bb-Tasnifli Çaylar					
Tasnifli Siyah Çay	181	6.245	5.302	250	693
<b>Toplam (bb)</b>	<b>181</b>	<b>6.245</b>	<b>5.302</b>	<b>250</b>	<b>693</b>
<b>Toplam (b)</b>	<b>3.085</b>	<b>206.899</b>	<b>139.414</b>	<b>8.284</b>	<b>59.202</b>
<b>Toplam (I)</b>	<b>162.949</b>	<b>7.953.960</b>	<b>6.659.443</b>	<b>318.469</b>	<b>976.048</b>
2- Ticari Mal Satışı					
a-Yurt İçi Satışlar					
Soğuk Çay Satışı (DİDİ)	98.380	735.560	671.953	29.451	34.155,59
Diğer Ticari Mallar		8.200	2.460	328	5.412,00
<b>Toplam(a)</b>	<b>98.380</b>	<b>743.760</b>	<b>674.413</b>	<b>29.779</b>	<b>39.568</b>
b-Yurt Dışı Satışlar					
Soğuk Çay (DİDİ)	2.603	17.901	16.660	717	524
<b>Toplam(b)</b>	<b>2.603</b>	<b>17.901</b>	<b>16.660</b>	<b>717</b>	<b>524</b>
<b>Toplam (2)</b>	<b>100.983</b>	<b>761.661</b>	<b>691.073</b>	<b>30.496</b>	<b>40.092</b>
<b>Yurt İçi Satış Toplamı</b>		<b>8.490.820</b>	<b>7.194.442</b>	<b>339.964</b>	<b>956.413</b>
<b>Yurt Çay Satış Toplamı</b>		<b>224.800</b>	<b>156.074</b>	<b>9.001</b>	<b>59.726</b>
<b>Genel Toplam</b>		<b>8.715.621</b>	<b>7.350.516</b>	<b>348.965</b>	<b>1.016.140</b>
<b>Satış Programı</b>		<b>8.471.511</b>	<b>7.362.217</b>	<b>327.500</b>	<b>781.794</b>
Geçen Dönem Gerçekleşme		4.657.965	4.273.734	204.968	179.263
Programa Göre Fark		244.110	(11.701)	21.465	234.346

## İŞLETME SONUÇLARI

2022 Yılı satışlarından elde edilen hasılat satışların üretim maliyeti ve işletme faaliyeti sonucuna ait bilgiler, program ve geçen yıl ile karşılaştırmalı olarak aşağıdaki tabloda gösterilmiştir.

TL

GELİR ve GİDERLER	2021	2022 YILI	
	GERÇEKLEŞEN	REVİZE BÜTÇE	GERÇEKLEŞEN
Brüt Satışlar	4.906.909.146	8.997.010.000	9.161.711.114
Satış İndirimleri	248.943.966	525.500.000	446.090.039
Net Satışlar	4.657.965.180	8.471.511.000	8.715.621.075
Satışların Maliyeti	4.273.733.881	7.362.217.000	7.350.516.107
Araştırma Geliştirme Gideri	6.555.746	9.500.000	10.111.322
Pazarlama Satış ve Dağıtım Gideri	138.853.300	225.000.000	244.410.444
Genel Yönetim Giderleri	59.559.197	93.000.000	94.443.440
<b>Satış Maliyet Tutarı</b>	<b>4.478.702.125</b>	<b>7.689.717.000</b>	<b>7.699.481.313</b>
<b>Faaliyet Karı veya Zararı</b>	<b>179.263.056</b>	<b>781.794.000</b>	<b>1.016.139.763</b>
Faiz ve Menkul Kıymet Karı	997.888	2.200.000	3.233.158
Olağandışı Gelir ve Kar	28.945.540	11.000.000	33.448.215
Diğer Gelir ve Karlar	18.085.244	10.280.000	20.876.088
<b>TOPLAM</b>	<b>227.291.728</b>	<b>805.274.000</b>	<b>1.073.697.223</b>
Kısa Vadeli Borç. Gideri	588.390.151	898.128.000	844.545.524
Olağan Gider ve Zarar	33.378.880	60.022.000	46.234.526
Olağandışı Gider ve Zarar	109.362.305	170.501.000	122.645.176
<b>TOPLAM</b>	<b>731.131.335</b>	<b>1.128.651.000</b>	<b>1.013.425.226</b>
<b>Dönem Karı veya Zararı</b>	<b>(503.839.607,32)</b>	<b>(323.377.000,00)</b>	<b>60.271.997,47</b>

2022 yılı Revize Bütçede 323.377.000,00 TL zarar öngörülmüş ve 2022 yılı faaliyet dönemi 60.271.997,47 TL kar ile kapatılmıştır.



**YILLAR İTİBARI İLE EMEKLİ OLAN İŞÇİLERİMİZİN SAYISI VE ÖDENEN  
KIDEM TAZMİNATLARINI GÖSTEREN TABLO**

YILLAR	20 – 25 Hizmet Yılı		50 – 55 Yaş Arası		TOPLAM	
	KİŞİ	TL	KİŞİ	TL	KİŞİ	TL
2005 KADIN	12	199.200	2	33.200,00	14	232.400
ERKEK	589	9.845.127	99	1.643.400	688	11.488.527
2006 KADIN	7	194.042	1	17.012	8	211.054
ERKEK	462	6.924.150	105	3.221.678	567	10.145.828
2007 KADIN	2	45.965			2	45.965
ERKEK	690	12.378.776	96	3.418.396	786	
2008 KADIN	2	46.340			2	46.340
ERKEK	743	17.840.650	108	3.077.436		20.918.086
2009 KADIN	8	206.480	2	51.620	10	258.100
ERKEK	700	18.057.000	112	2.890.023	812	20.947.023
2010 KADIN	6	132.400			6	132.400
ERKEK	553	16.412.200	80	429.203	633	16.841.403
2011 KADIN	6	139.470			6	139.470
ERKEK	571	17.385.242	123	3.153.843	694	20.539.085
2012 KADIN	2	71.617	1	23.618	3	95.235
ERKEK	118	4.142.500	741	26.268.530	859	30.411.030
2013 KADIN	3	96.549,00	2	57.841,00	5	154.390
ERKEK	152	4.573.528	557	22.207.530	709	26.781.058
2014 KADIN	2	72.451,00	2	97.643,00	4	170.094
ERKEK	193	6.141.384	572	23.688.120	765	29.829.504
2015 KADIN	2	79.451,00	1	63.450,00	3	142.901
ERKEK	244	6.541.384	443	25.204.253	687	31.745.637
2016 KADIN	5	217.400,00	2	103.400,00	7	320.800
ERKEK	314	13.021.000	499	30.792.250	813	43.813.250
2017 KADIN	5	249.752,00	6	325.784,00	11	575.536
ERKEK	325	18.312.982	391	21.822.201	716	40.135.183
2018 KADIN	4	210.854,00	7	356.891,00	11	567.745,00
ERKEK	278	19.241.765,00	311	20.731.224	589	39.972.989,00
2019 KADIN	5	356.422,00	8	546.397,00	13	902.819,00
ERKEK	298	25.230.834,00	383	32.385.993	681	57.616.827,00
2020 KADIN	15	1.172.433,00	9	627.703,00	24	1.800.136,00
ERKEK	312	28.767.112,00	300	30.394.108	612	59.161.220,00
2021 KADIN	8	706.188,74	4	280.476,12	12	986.664,86
ERKEK	260	27.586.378,01	296	30.120.309	556	57.706.687,13
2022 KADIN	3	555.356,40	4	750.857	7	1.306.213,65
ERKEK	79	14.365.480,50	246	43.563.494	325	58.770.315,74

2022 yılında 7 kadın 325 erkek olmak üzere toplam 332 işçi emekli olmuştur. 2022 yılında emekli olan işçilerimize 59.770.315,74 TL kıdem tazminatı ödemiştir

Yıllar itibarıyla işçi kıdem tazminatı fon karşılığı TL

Yıllar	Avrılan Fon	Ödenen Fon	336 Hes.Giriş	Kalan
2005		1.014.679		22.492.122
2006		877.439		21.614.683
2007		1.220.655		20.394.028
2008		1.341.838		19.052.190
2009		1.296.421		17.755.769
2010		1.028.028	1.222.925	17.950.666
2011		1.181.988		16.804.568
2012		1.528.162		15.276.406
2013		1.111.541		14.164.865
2014		1.250.067		12.914.798
2015		1.194.646		11.720.152
2016		1.301.877		11.643.453
2017		1.144.236		10.606.448
2018		962.743		9.462.212
2019		1.140.895		8.321.317
2020		994.637		7.326.680
2021		2.022.833		5.303.847
2022		566.244		4.737.603

Yıllar itibarı ile budama projesinde çalışan işçilerin tazminat fon karşılığı (TL)

Yıllar	Avrılan Fon	Ödenen Fon	336 Hs.(*)	Kalan
2005		1.279	-	1.285.787
2006		-	-	1.285.787
2007		2.764	1.222.925	60.098
2008		3.527	1.222.925	56.571
2009		-	1.222.925	56.571
2010		6.573	-	49.998
2011		-	-	14.108
2012		-	-	14.108
2013		-	-	14.108
2014		-	-	14.108
2015		-	-	14.108
2016		-	-	14.108
2017		-	-	14.108
2018		3.488	-	10.620
2019		7.120	-	3.500
2020		-	-	3.500
2021		-	-	3.500
2022		-	-	3.500

## İmalat-Gıda Sektörü

Projeler	Projenin		Başlangıçtan 2022 Yılı Sonuna Kadar		2022 Yılı Ödeneğinin		2022 Yılında		Gerçekleşme ( % )				
	Yıllar İtibariyle Süresi	Son Tutarı (1)	Nakdi Ödeme (2)	Fiziki Yatırım (3)*	İlk Tutarı (4)	Son Tutarı (5)	Nakdi Ödeme (6)	Fiziki Yatırım (7)*	Nakdi		Fiziki*		
									Tümünde (2/1)	2022 Yılında (6/5)	Tümünde (3/1)	2022 Yılında (7/1)	
A- Devam eden projeler :													
a) 2022 Yılında bitenler:													
Toplam (a)													
b) 2022 yılından sonraya kalanlar :													
Toplam (b)													
Toplam (A)													
B- Yeni projeler :													
a) 2022 yılında bitenler :													
- Muhtelif İşler (2022C01-180892)	2022-2022	13.400.000	12.162.381		9.500.000	13.400.000	12.162.381		91	91			
Toplam (a)		13.400.000	12.162.381		9.500.000	13.400.000	12.162.381		91	91			
b) 2022 yılından sonraya kalanlar :													
- İKİZDERE ÇAY FABRİKASI (2022C01-190424)	2022-2023	150.000.000	128.396.404		50.000.000	135.000.000	128.396.404						
- ÇAMLIHEMŞİN ÇAY FABRİKASI (2022C01-190427)	2022-2023	250.000.000	243.692.155		70.000.000	245.000.000	243.692.155		97	99			
Toplam (b)		400.000.000	372.088.559		120.000.000	380.000.000	372.088.559						
Toplam (B)		413.400.000	384.250.940		129.500.000	393.400.000	384.250.940		93	98			
Genel Toplam (A+B)		413.400.000	384.250.940		129.500.000	393.400.000	384.250.940		93	98			

NOT: \* Fiziki gerçekleşmeye KDV dahil değildir.

**Aktif (Varlıklar) Tablosu**

Aktif (varlıklar)	Önceki Dönem		Cari Dönem		Fark
	2021		2022		
	Bin TL	%	Bin TL	%	Bin TL
I – Dönen varlıklar :					
A - Hazır değerler	9.082	0,13	12.755	0,14	3.673
B - Menkul kıymetler					
C - Ticari alacaklar	1.609.674	23,67	2.121.280	23,18	511.606
D - Diğer alacaklar	4.880	0,07	11.239	0,12	6.359
E – Stoklar	4.354.625	64,04	5.509.325	60,21	1.154.700
F – Yıllara yay. inşaat ve ona. maly.					
G - Gelecek ayl. ait gid. ve gel. tah.	7.774	0,11	11.871	0,13	4.097
H - Diğer dönen varlıklar	4.365	0,06	448.942	0,14	444.577
Toplam ( I )	<b>5.990.400</b>	<b>88,10</b>	<b>8.115.412</b>	<b>88,70</b>	<b>2.125.012</b>
I - Duran varlıklar:					
A - Ticari alacaklar	65.633	0,97	1.018	0,01	-64.615
B - Diğer alacaklar					
C - Malî duran varlıklar	10.665	0,16	10.665	0,12	
D - Maddi duran varlıklar	720.120	10,59	1.011.077	11,05	290.957
E - Maddi olmayan duran varlıklar	12.419	0,18	11.348	0,12	-1.071
F - Özel tükenmeye tabi varlıklar					
G - Gelecek yıl. ait gid.ve gel. tah.	132	0,00	127	0,00	-5
H - Diğer duran varlıklar	44	0,00	42	0,00	-2
Toplam ( II )	<b>809.013</b>	<b>11,90</b>	<b>1.034.277</b>	<b>11,30</b>	<b>225.264</b>
Genel toplam ( I+II )	<b>6.799.413</b>	<b>100,00</b>	<b>9.149.689</b>	<b>100,00</b>	<b>2.350.276</b>
Nazım hesaplar	<b>787.846</b>	<b>-</b>	<b>676.426</b>		<b>-111.420</b>

**AKTİF (VARLIKLAR)**

Kuruluşumuzun aktif varlık toplamı 9.149.689.272,18 TL'dir. Aktiflerin 8.115.411.524,77 TL'sini Dönen Varlık hesapları 1.034.277.747,41 TL'sini Duran Varlık hesapları oluşturmıştır.

**I – DÖNEN VARLIKLAR**

Aktif varlık toplamının %88,70'i dönen varlık hesaplarında yer almaktadır.

**A - HAZIR DEĞERLER**

Hazır Değerler	2021 TL	2022 TL	Fark TL
Kasalardaki nakit	2.100	34.671	32.571
Alınan Çekler			
Bankalardaki mevduat	7.025.612	7.992.965	967.353
Verilen Çekler			
Diğer Hazır Değerler	2.054.689	4.727.238	2.672.550
<b>Toplam</b>	<b>9.082.400</b>	<b>12.754.874</b>	<b>3.672.474</b>

**a1-Kasa Hesabı**

Kasa hesabı yıl sonu bakiyesi 34.670,84 TL'dir. Kasa hesabında bulunan nakit paranın 28.751,52 TL'si Genel Müdürlük merkez kasada, 5.919,32 TL'si İstanbul Pazarlama Bölge Müdürlüğü Kasa hesabında bulunmaktadır.

**a2-Bankalar Hesabı**

Teşekkülümüzün yıl sonu itibariyle bankalar nezdindeki mevduat tutarı 7.992.964,82 TL'dir.

**Bankaların Dönem Sonu İcmali**

Bankanın Ünvanı	2021 TL	2022 TL	Fark TL
1- Yurt içi bankalar :			
<b>a) Kamu Bankaları :</b>			
- T.C.Ziraat Bankası A.Ş	1.478.086	2.415.448	937.361,32
- T.Vakıflar Bankası T.A.O	2.343.096	1.669.488	(673.609)
- T.Halk Bankası	2.787.268	1.929.333	(857.935)
- Ziraat Katılım Bankası			
<b>Toplam ( a )</b>	<b>6.608.450</b>	<b>6.014.268</b>	<b>(594.182)</b>
<b>b) Özel Bankalar :</b>			
- Akbank	403.624	175.157	(228.467)
- T.İş Bankası		10.449	10.448,95
- Garanti Bankası	2.361	9.684	7.322,88
- Yapı Kredi Bankası	11.176	101.163	89.986,21
- QNB Bank		1.318.354	1.318.354
- Deniz Bank		363.890	363.890
- Türkiye Ekonomi Bankası			
- Deniz Bank			
- Finansbank			
<b>Toplam ( b )</b>	<b>417.161</b>	<b>1.978.697</b>	<b>1.561.535,31</b>
<b>Toplam ( 1 )</b>	<b>7.025.612</b>	<b>7.992.965</b>	<b>967.352,91</b>
2- Yurt Dışı Bankalar :			
<b>Genel Toplam (1+2)</b>	<b>7.025.612</b>	<b>7.992.965</b>	<b>967.352,91</b>

**Dönem sonu döviz mevduatı hesabı bulunan bankalar**

Banka Adı	Dolar	Euro
T.C.Ziraat Bankası	60.698,80	1.930,90
T.Vakıflar Bankası T.A.O.	85.512,66	
<b>Toplam</b>	<b>146.211,46</b>	<b>1.930,90</b>

Teşekkülümüzün 2022 yıl sonunda bankalarda Türk Lirası cinsinden 5.220.566,78 TL yabancı ülke paraları cinsinden de 146.211,46 \$ ( 2.733.905,74 TL) ve 1.930,90 € (38.492,30 TL) olmak üzere 7.992.964,82 TL para mevcudu bulunmaktadır.

**a3-Verilen Çekler ve Ödeme Emirleri Hesabı (-)**

Verilen çekler ve ödeme emirleri hesabı yıl sonunda bakiye vermemiştir. Hesabın niteliği 31.12.2022 tarihine kadar hesaplardan çıkmasıdır.

Banka Adı	Açıklama	Tutar
Ziraat Bankası	Yaş Çay, Destekleme, Budama Ödemesi	86.589.666,07
	<b>Toplam</b>	<b>86.589.666,07</b>

**a4-Diğer Hazır Değerler Hesabı**

Diğer Hazır Değerler hesabı yıl sonunda 4.727.238,42 TL bakiye vermiştir. Hesap bakiyesi işletmelerimizde bulunan Reyon Kredi Kartı Pos hesap ve Yoldaki Paralar hesap bakiyesidir.

Diğer Hazır Değerler	Açıklama	Tutar
Ziraat Bankası Pos Hesabı	Ziraat Bankası Reyon Pos Hesabı	4.342.016,03
Vakıflar Bankası Pos Hesabı	Vakıflar Bankası Reyon Pos Hesabı	38.697,22
Garanti Bankası Pos Hesabı	Akbank Reyon Pos Hesabı	
Yoldaki Paralar Reyon	Reyondan Alacaklar	346.525,17
	<b>Toplam</b>	<b>4.727.238,42</b>

**B- MENKUL KIYMETLER**

Menkul Kıymetler	2021 TL	2022 TL	Fark TL
Hisse Senetleri			
Özel Kesim Tahvil, Senet			
Kamu Kesimi Tahvil, Senet			
Diğer Menkul Kıymetler			
Menkul Kıymetler Değer Düşüş			
<b>Toplam</b>			

Not: 2022 yılında Menkul Kıymetler hesabında herhangi bir hareket olmamıştır.

**C - TİCARİ ALACAKLAR**

<b>Ticari Alacaklar</b>	<b>2021 TL</b>	<b>2022 TL</b>	<b>Fark TL</b>
Ca) Alıcılar	1.585.574.971	2.105.154.934	519.579.963
Cb) Verilen Depozito ve Teminatlar			
Cc) Diğer Ticari Alacaklar	24.098.619	16.125.498	(7.973.122)
Cd) Şüpheli Ticari Alacaklar	1.113.936	1.113.936	
<b>Toplam</b>	<b>1.610.787.527</b>	<b>2.122.394.368</b>	<b>511.606.841</b>
Ce) Şüpheli Ticari Alacaklar Karşılığı (-)	<b>1.113.936</b>	<b>1.113.936</b>	
<b>Alacaklar Net Toplamı</b>	<b>1.609.673.590</b>	<b>2.121.280.432</b>	<b>511.606.841</b>

Önceki yıla göre 2022 yılsonu bakiyesi 2.121.280.431,76 TL'ye ulaşmış olan ticari alacakların %99 oranında 2.105.154.934 TL'si alıcılar hesabından, 16.125.497,76 TL'si diğer ticari alacaklar hesabında bulunmaktadır ve 1.113.936,34 TL'si şüpheli ticari alacaklardan oluşmaktadır. Şüpheli ticari alacakların tamamına karşılık ayrılmış olup, ticari alacakların net toplamı 2.121.280.431,76 TL'dir. Net ticari alacakların %99'unu oluşturan alıcılar hesabının ayrıntısı aşağıdaki çizelgede gösterilmiştir.

**Ticari Alacaklar grubunun detay açıklaması aşağıda yapılmıştır.**

**Ca)-Alıcılar**

<b>Alıcılar</b>	<b>2021 TL</b>	<b>2022 TL</b>	<b>Fark TL</b>
Resmi Dairelerden Alacaklar	3.402.275	9.485.730	6.083.455
Yurtiçi Özel ve Tüzel Kişilerden Alacaklar	1.577.283.096	2.075.428.710	498.145.614
Yurtdışı Özel ve Tüzel Kişilerden Alacaklar	4.889.600	20.240.494	15.350.894
Personel ve Müstahsile Satışlardan Alacak			
<b>Toplam</b>	<b>1.585.574.971</b>	<b>2.105.154.934</b>	<b>519.579.963</b>

**Cc)-Diğer Ticari Alacaklar**

**Diğer Ticari Alacaklar grubunun detay açıklaması aşağıda yapılmıştır.**

<b>Diğer Ticari Alacaklar</b>	<b>2021 TL</b>	<b>2022 TL</b>	<b>Fark TL</b>
Bankomatık Hesabı			
Bayilere Ticari Kredi Kartıyla Yapılan Satış	24.098.619	16.125.498	(7.973.122)
Doğrudan Borçlandırma Sistemi Bankaları			
<b>Toplam</b>	<b>24.098.619</b>	<b>16.125.498</b>	<b>(7.973.122)</b>

Diğer Ticari Alacakların Hesabı bayilerimize ticari kredi kartıyla yapılan satışlardan kaynaklanan Ticari Alacaklarımızın izlendiği hesaptır.

**Cd)- Şüpheli Ticari Alacaklar**

Teşekkülümüzün ticari alacaklar içerisinde tahsili şüpheli alacak haline gelen ve Hukuk Müşavirliğine intikal etmiş alacakları 1.113.936,34 TL'dir Bu hesapta görülen tutarın 2.397,96 TL'si İzmir Pazarlama Bölge Müdürlüğüne, 5.300,56 TL'si Ankara Pazarlama Bölge Müdürlüğüne geri kalan 1.106.237,82 TL Kayseri Pazarlama Bölge Müdürlüğüne çay satışından olan alacağımıza aittir.

**Ce)- Şüpheli Ticari Alacaklar Karşılığı (-)**

Teşekkülümüzün Şüpheli Ticari Alacaklar Hesabında izlenen ticari alacakları için ayrılan karşılığın izlendiği hesaptır.Yıl sonu bakiyesi 1.113.936,34 TL'dir.

**D- DİĞER ALACAKLAR**

<b>Diğer Alacaklar</b>	<b>Geçmiş Dönem TL</b>	<b>Cari Dönem TL</b>
Da) Personelden Alacaklar	250.763	367.851
Db) Diğer Çeşitli Alacaklar	4.629.269	10.870.779
Dc) Şüpheli Diğer Alacaklar	5.299.095	5.384.119
<b>Toplam</b>	<b>10.179.127</b>	<b>16.622.749</b>
Dd) Şüpheli Alacaklar Karşılığı (-)	5.299.095	5.384.119
<b>Diğer Alacaklar Net Toplamı</b>	<b>4.880.032</b>	<b>11.238.630</b>

Diğer Alacakların Brüt tutarı 16.622.749 TL'dir. Şüpheli Alacaklar Karşılığı 5.384.119 TL olup Diğer Alacakların bilançoaya yansıyan net tutarı 11.238.630 TL'dir.

**Da)- Personelden Alacaklar**

<b>Personelden Alacaklar</b>	<b>2021 TL</b>	<b>2022 TL</b>	<b>Fark TL</b>
Memur Personelden Alacaklar	94.638	189.979	95.341
İşçi Personelden Alacaklar	156.125	177.871	21.746
<b>Toplam</b>	<b>250.763</b>	<b>367.851</b>	<b>117.088</b>

Personelden alacaklar hesabında yaşanan azalışın nedeni alacak hesapları için karşılık ayrılmış olmasından kaynaklanmaktadır.

**Db)- Diğer Çeşitli Alacaklar**

Diğer Çeşitli Alacaklar	Alacak Nedeni	2021 TL	2022 TL	Fark TL
Tarım ve Orman.Bakanlığı	Budama Masrafı	1.809.736	4.704.312	2.894.577
Çalışma ve Sos.G.Bakanlığı	Asgari Ücret D.T		429	429
Ticaret Bakanlığı	Kira Bedeli	110.001		(110.001)
Türk Standartları Enstitüsü			391	391
Gelir İdaresi Başkanlığı	A.G.İ +Tevkifat	851.111	14.211	(836.900)
S.G.K	Asgari Ücret D.T	298.128	346.576	48.448
Mahalli İdareler			900	
Kamu İşletmeleri	M.K.E+Bankalar+Diğer	2.060	28.939	26.879
Yurtiçi Özel Şahıslar		55.737	179.995	124.258
Yurtiçi Tüzel Şahıslar		1.455.147	5.521.976	4.066.829
Vergi Dairesinden Alacak				
Mahkemelerden Tahsil		47.349	72.220	24.871
Sosyal Tesis alacakları			830	
<b>Toplam</b>		<b>4.629.269</b>	<b>10.870.780</b>	<b>6.239.780</b>

**Dc) Şüpheli Diğer Alacaklar****Dd) Şüpheli Diğer Alacaklar Karşılığı (-)**

Şüpheli Diğer Alacaklar	2021 TL	2022 TL	Fark TL
Şüpheli Diğer Alacaklar	5.229.095	5.384.119	155.023

Şüpheli Diğer Alacaklar hesabından, yıl içinde 39.293,83 TL tahsil edilerek 644 Konusu kalmayan karşılık hesabı kullanılarak kapatılmıştır.

**E- STOKLAR**

Stoklar	Önceki dönem	Cari dönem	Fark	
	2021	2022	TL	%
	TL	TL	TL	%
Ea) İlk madde ve malzeme	57.074.629	155.423.331	98.348.702	172
Eb) Yarı mamül				
Ec) Mamüller	4.288.032.269	5.278.385.712	990.353.442	23
Ed) Ticari Mallar	132.457	44.619.099	44.486.643	33.586
Ef) Diğer stoklar	9.385.903	30.896.490	21.510.587	100
<b>Eg) Stok Değer Düş.Karş.(-)</b>				100
Eh) Verilen Sipariş Avansları				
<b>Toplam</b>	<b>4.354.625.258</b>	<b>5.509.324.633</b>	<b>1.154.699.374</b>	<b>27</b>

Teşekkülümüzün 2022 yılı sonu itibariyle aktif varlıklarımızın % 60 stoklardan oluşmaktadır. Stok hesaplarının da %99'u tasnifli ve paketli çay stoklarıdır.

**Ea) İlk Madde ve Malzeme Stokları**

Dönem sonu itibariyle 155.423.331,20 TL ilk madde ve malzeme stoğumuz mevcuttur. İlk madde ve malzeme stoklarının 117.067.974,63 TL'sini Ambalaj Malzemesi Stokları oluşturmuştur.



**Eb) Yarı Mamül Stokları**

Dönem sonu itibariyle yarı mamül stoğumuz bulunmamaktadır.

**Ec) Mamül Stokları**

Mamüller	2021		2022	
	KG	TL	KG	TL
Tasnifli Kuru Çay	128.005.844	4.009.970.778	77.743.301	4.815.380.988
Paketli Kuru Çay	9.113.864	278.061.492	9.995.427	463.004.724
<b>Dönem Sonu</b>	<b>137.119.708</b>	<b>4.288.032.269</b>	<b>87.738.728</b>	<b>5.278.385.712</b>

**Ed) Ticari Mallar**

Ticari Mallar	2021		2022	
	Litre/KG	TL	Litre/KG	TL
Soğuk Çay	84.817	132.371	7.378.391	40.055.404
Hediyelik Çay Kutusu (Adet)	8.593	86	1.264	13
Matcha Çayı			66.808	4.549.512
Çaykur Helva			206	14.171
<b>Dönem Sonu</b>	<b>93.410</b>	<b>132.457</b>	<b>7.446.669</b>	<b>44.619.099</b>

**Ef) Diğer Stoklar**

Kurumumuzun dönem sonu itibariyle diğer stoklar hesabında yer alan 30.896.490 TL stoğun 376.104 TL'si Ambalajı hasarlı paketli çaydan oluşmakta ve 286 TL'si Faaliyet dışı artık hurda malzemedir. Geri kalan stok depozitolu palet bedelinden oluşmaktadır.

**F- GELECEK AYLARA AİT GİD.VE GELİR TAHAKKUKLARI**

GELECEK AYLARA AİT GİD.VE GELİR TAH.	2021	2022	FARK	
	TL	TL	TL	%
Fa)Gelecek Aylara Ait Gid.	7.774.064	11.871.052	4.096.988	53
Fb)Gelir Tahakkukları				
<b>Toplam</b>	<b>7.774.064</b>	<b>11.871.052</b>	<b>4.096.988</b>	<b>53</b>

**Fa)Gelecek Aylara Ait Giderler**

Gelecek Aylara Ait Giderler Hesabının yıl sonu bakiyesi 11.871.052 TL'dir.Bu bakiyenin 10.937.901,36 TL'si, Peşin Ödenen Memur Ücretleri, 16.763,02 TL'si Dava ve İcra Gideri, 916.386,88 TL'si Peşin Ödenen Diğer Giderlerdir.

## G- DİĞER DÖNEN VARLIKLAR

Diğer Dönen Varlıklar	2021 TL	2022 TL	Fark TL
Ga) Devreden Katma Değer Vergisi		447.429.323	447.429.323
Gb) Diğer Katma Değer Vergisi	4.360.002	1.451.627	-2.908.375
Gc) İş Avansları	2.880	60.954	58.074
Gd) Personel Avansları	1.698		-1.698
Ge) Sayım ve Tesellüm Noksanları	482.469	480.090	-2.379
<b>Toplam</b>	<b>4.847.049</b>	<b>449.421.994</b>	<b>444.574.945</b>
Ge) Diğer Dönen Varlıklar Karşılığı (-)	482.469	480.090	-2.379
<b>Diğer Dönen Varlıklar Net Toplamı</b>	<b>4.364.580</b>	<b>448.941.904</b>	<b>444.577.324</b>

**Ga)Devreden Katma Değer Vergisi**

Çay satış KDV sinin %1 düşürülmesi sebebiyle Kuruluşumuzun 447.429.323 TL devreden kdv alacağı oluşmuştur. 2023 yılında yasal mevzuat çerçevesinde Gelir İdaresi Başkanlığından iade talep edilecektir.

**Gb)Diğer Katma Değer Vergisi**

İhraç kayıtlı satışların KDV sinin izlendiği hesaptır.2022 yıl sonu itibariyle satışı yapıлып gümrük çıkış işlemleri tamamlanmamış satışlardan devreden KDV tutarı 1.451.627 TL'dir.

**Gc)İş Avansı**

İş Avansları hesabının dönem sonu bakiyesi 60.954 TL'dir. Bu bakiye memur , işçi ve diğer kurumlara verilen iş avans bakiyesidir.

**Gd)Sayım ve Tesellüm Noksanları**

22022 yılında önceki dönemden 482.469,09 TL devretmiş olup 3.724.566,01 TL sayım noksanı tespit edilmiştir. Sayım noksanlıklarında 10.709,16 TL'si personel ve üçüncü kişilerden tahsil edilmek üzere 135 ve 136 hesaplara aktarılmıştır.

Kalkandere Çay Fabrikası Müdürlüğü yıl içinde 21.276,50 TL'lik hesap düzeltmesi yapmıştır. Sürmene Çay Fabrikası Müdürlüğü tarafından Sayım noksanı hesabından geçirilen 15.000,53 TL'nin Sayım fazlası tespit edilen Mamul hesap kaymalarından kaynaklandığı tespit edilerek 152 hesapla mahsuplaştırılmıştır.

Ambarlık Çay Fabrikası Müdürlüğü tarafından toplam 3.679.958,74 TL 689 Diğer Gider ve Zararlar Hesabına Mamul Sayım Noksanı zararı olarak kaydedilmiştir. Bu hesabın 2023 yılına devri 480.090,17 TL'dir.

**Ge)Diğer Dönen Varlıklar Karşılığı (-)**

Bu hesaba yıl içinde dönem içi giriş olmamıştır. 2.378,92 TL çıkış olmuştur. 4480.090,17 TL bakiye devretmiştir.

**II- DURAN VARLIKLAR**  
**A- TİCARİ ALACAKLAR**

<b>Ticari Alacaklar</b>	<b>2021</b>	<b>2022</b>	<b>Fark</b>
	<b>TL</b>	<b>TL</b>	<b>TL</b>
Aa) Alıcılar	64.955.250		(64.955.250)
Aa) Verilen Depozito ve Teminatlar	677.537	1.017.920	340.383
<b>Toplam</b>	<b>65.632.787</b>	<b>1.017.920</b>	<b>(64.614.867)</b>

Alıcılar hesabının dönem sonu bakiyesi bulunmamaktadır. Verilen Depozito ve Teminatlar hesabının dönem sonu bakiyesi 1.017.920 TL'dir. Bu bakiyenin 975.265,35 TL'si Doğalgaz alımları ve Elektrik alımları için 42.655,13 TL'si de Mahalli İdarelere ve Belediyelere verilen depozito ve teminatlardır.

**C- MALİ DURAN VARLIKLAR**

Bu hesapta görülen 10.665.143,38 TL Teşekkülümüzün iştiraki olan Çaysan Doğu Karadeniz Çay Entegre Sanayi A.Ş'deki asıl sermaye % 47,90 iştirak tutarıdır.

<b>242.01.01</b>	<b>Yurtiçi İştiraklerden Alacaklar</b>	<b>10.665.143</b>
<b>242.01.01.01</b>	<b>Çaysan A.Ş</b>	<b>10.665.143</b>
242.01.01.01.000001	Asıl Sermaye İştiraki	9.579.176
242.01.01.01.000002	Hisse Senedi Nominal Değer Farkı	1.085.968

**D- MADDİ DURAN VARLIKLAR**

<b>Maddi duran varlıklar</b>	<b>2021 Yılından</b>	<b>2022 Yılında</b>		<b>2023 Yılına</b>
		<b>Devir TL</b>	<b>Giren TL</b>	
Arazi ve Arsalar	14.421.597	87	16.289	14.405.395
Yeraltı ve Yerüstü Düz.	34.616.016		592.087	34.023.929
Binalar	467.883.224	9.562.802	2.590.514	474.855.512
Tesis Makine ve Cihazlar	623.743.451	15.532.158	2.887.724	636.387.885
Taşıtlar	7.471.050	392.738	335.988	7.527.800
Demirbaşlar	46.067.405	7.697.191	1.657.350	52.107.247
Diğer Maddi Duran Varlıklar.	21.402.189	1.150.072	542.444	22.009.817
<b>Toplam (brüt)</b>	<b>1.215.604.932</b>	<b>34.335.049</b>	<b>8.622.397</b>	<b>1.241.317.584</b>
Birikmiş Amortismanlar ( - )	545.061.371	52.322.303	3.866.735	593.516.939
<b>Toplam (net)</b>	<b>670.543.561</b>	<b>(17.987.254)</b>	<b>4.755.661</b>	<b>647.800.645</b>
Yapılmakta Olan Yatırımlar	43.365.579	367.476.068	47.564.896	363.276.751
Yatırım Avansları	6.211.098		6.211.098	
<b>Yatırımlar Toplamı</b>	<b>49.576.677</b>			<b>363.276.751</b>
<b>Genel Toplam</b>	<b>720.120.238</b>			<b>1.011.077.397</b>

**25 HESABA YIL İÇİNDE GİRİŞLER TL**

Yurt İçi Piyasasından Alımlar	318.279.872
Yurt Dışı Piyasasından Alımlar	
151 Hs.dan Kurum İşçiliği (Yatırım)	
Bağış	181.391
Sayım Fazlası	7.062.980
Malzeme Ambarından	20.003.832
Yatırım Ambarından	1.987.789
İşletmeler Arası Giriş	23.360.707
Projeli Üretim	
258 Hesaptan Giriş	23.580.396
Diğer Hesaplardan Gelen	5.323.181
151 Hesaptan Projesiz Üretim	
Hesaplar Arası Nakil	4.204.410
Kur Farkı Girişi	
<b>TOPLAM</b>	<b>403.984.558</b>

**25 HESABA YIL İÇİNDE ÇIKIŞLAR TL**

Hesapar Arası Aktarım	4.204.410
Diğer Hesaplara Aktarım	6.313.467
Sayım Noksanı	25.994.97
Terkin	1.309.206
Satılan	1.454.242
Yatırım Ambarından	2.034.539
İşletmelere Arası Çıkış	23.360.707
Projeli Üretim	
Malzeme Ambarından	
Demirbaşlara (25 Hesaba Giden)	22.336.148
Demirbaşlara Giden (26 Hesaba Giden)	1.244.247
Diğer Duran Varlıklar Hesabına Giden (29 Hesaba Giden)	161.471
259 Hesaptan Çıkış (Kur Farkı)	
<b>TOPLAM</b>	<b>62.444.432</b>

**Maddi Duran Varlık Tablosu Net Defter Değeri**

MADDİ DURAN VARLIKLAR	Edinme Değeri TL	Birikmiş Amortismanlar		Net Değer TL
		TL	Edinme Değerine Göre %	
Arazi ve arsalar	14.405.395			14.405.395
Yer Altı ve Yer Üstü Düzenleri	34.023.929	23.853.980	70,11	10.169.949
Binalar	474.855.512	172.460.118	36,32	302.395.394
Tesisler Makineler ve Cihazlar	636.387.885	331.146.103	52,04	305.241.782
Taşıtlar	7.527.800	7.416.868	98,53	110.932
Döşeme ve Demirbaşlar	52.107.247	39.508.896	75,82	12.598.352
Diğer Maddi Duran Varlıklar	22.009.817	19.130.976	86,92	2.878.841
<b>Ara Toplam</b>	<b>1.241.317.584</b>	<b>593.516.939</b>	<b>47,81</b>	<b>647.800.645</b>
Yapılmakta olan yatırımlar (Yatırım Avansları Dahil)	363.276.751			363.276.751
<b>2022 Yılı Toplamı</b>	<b>1.604.594.336</b>	<b>593.516.939</b>	<b>36,99</b>	<b>1.011.077.397</b>
<b>2021 Yılı Toplamı</b>	<b>1.265.181.609</b>	<b>545.061.371</b>	<b>43,08</b>	<b>720.120.238</b>
<b>Fark</b>	<b>339.412.727</b>	<b>48.455.568</b>		<b>290.957.159</b>

**Maddi Duran Varlık Birikmiş Amortismanlar Tablosu**

Birikmiş Amortismanlar	2021 Yılından Devir TL	2022 Yılı		2023 Yılına Devir TL
		Giriş TL	Çıkış TL	
Yer Altı ve Yerüstü Düzenleri	23.489.294	962.139	597.453	23.853.980
Binalar	160.974.776	11.684.249	198.908	172.460.118
Tesis Mmakine ve Cihazlar	299.770.923	32.492.900	1.117.721	331.146.103
Taşıtlar	7.276.402	463.753	323.288	7.416.868
Demirbaşlar	36.411.922	4.210.177	1.113.204	39.508.896
Diğer Maddi Duran Varlıklar	17.138.053	2.509.085	516.162	19.130.976
<b>Toplam</b>	<b>545.061.371</b>	<b>52.322.303</b>	<b>3.866.735</b>	<b>593.516.939</b>

2022 yılında maddi duran varlıklar için 51.342.174,76 TL amortisman gideri ayrılmıştır. Birikmiş amortisman hesaplarına girişlerin diğer sebepleri ise hesaplar arası ve işletmeler arası demirbaş hareketlerinden kaynaklanmaktadır.

Birikmiş Amortisman hesaplarından çıkışın ayrıntısı şu şekildedir. 398.573,35 TL hesaplara arası, 1.393.972,63 satılan demirbaşların amortismanı 1.269.320,39 TL terkin edilen demirbaş amortismanı, 5.366,12 TL Hesap Düzeltme Amortismanı, 10.994,35 TL Sayım Noksanı Amortismanıdır.

**E- MADDİ OLMAYAN DURAN VARLIKLAR**

Maddi Olmayan Duran Varlıklar	2021 Yılından Devir TL	2022 Yılında		2023 Yılına Devir TL
		Giren TL	Çıkan TL	
Ea)Haklar	1.595.089			1.595.089
Eb)Özel Maliyetler	11.728.367	924.000	35.778	12.616.589
Ec)Diğer Maddi Olmayan D.V	19.160.765	1.249.440	10.263	20.399.942
<b>Toplam (brüt)</b>	<b>32.484.221</b>	<b>2.173.440</b>	<b>46.041</b>	<b>34.611.620</b>
Ed)Birikmiş amortismanlar(-)	20.065.421	3.239.113	40.848	23.263.686
<b>Toplam (net)</b>	<b>12.418.800</b>	<b>(1.065.673)</b>	<b>5.193</b>	<b>11.347.935</b>

**Ea)- Haklar**

İŞLETMELER	2021 Devir	2022		2023 Yılına Devir TL
		Girişler	Çıkışlar	
İstanbul Paz. Böl.Müd.	1.595.089			1.595.089
<b>Toplam</b>	<b>1.595.089</b>			<b>1.595.089</b>

**Eb)- Özel Maliyetler**

İŞLETMELER	2021 Devir	2022		2023 Yılına Devir TL
		Girişler	Çıkışlar	
Hemşin Çay Fabrikası	4.323.798		35.778	4.288.020
100 Yıl Çay Paketleme Fabrikası				
Güneysu Ulucami Çay Fabrikası				
İstanbul Paz. Böl.Müd.	7.387.370	924.000		8.311.370
Ankara Paz. Üretim Böl.Müd.	17.200			17.200
<b>Toplam</b>	<b>11.728.367</b>	<b>924.000</b>	<b>35.778</b>	<b>12.616.589</b>

**Ec)- Diğer Maddi Olmayan Duran Varlıklar**

Diğer Maddi Olmayan Duran Varlıklar	2021 Devir	2022		2023 Yılına Devir TL
		Girişler	Çıkışlar	
Bilgisayar Paket Programları	19.160.765	1.249.440	10.263	20.399.942

**Ed)-Birikmiş Amortismanlar****Maddi Olmaya Duran Varlık Tablosu Net Defter Değeri**

MADDİ OLMAYAN DURAN VARLIKLAR (DİĞER DURAN VARLIKLAR)	Edinme Değeri TL	Birikmiş Amortismanlar		Net Değer TL
		TL	Edinme Göre %	
Haklar	1.595.089	877.979	55,04	717.110
Özel Maliyetler	12.616.589	3.199.551	25,36	9.417.038
Diğer Maddi Olmayan D.V	20.399.942	19.186.156	94,05	1.213.787
<b>Ara toplam</b>	<b>34.611.620</b>	<b>23.263.686</b>	<b>67,21</b>	<b>11.347.936</b>
Yapılmakta olan yatırımlar (Yatırım avansları dahil)				
<b>2022 Yılı Toplamı</b>	<b>34.611.620</b>	<b>23.263.686</b>	<b>67,21</b>	<b>11.347.936</b>
<b>2021 Yılı Toplamı</b>	<b>32.484.221</b>	<b>20.065.421</b>	<b>61,77</b>	<b>12.418.800</b>
<b>Fark</b>	<b>2.127.399</b>	<b>3.198.265</b>		<b>(1.070.865)</b>

**Maddi Olmayan Duran Varlık Birikmiş Amortismanlar Tablosu**

Birikmiş Amortismanlar	2021 Yılından Devir TL	2022 Yılı		2023'ye Devir TL
		Giriş TL	Çıkış TL	
Haklar Amortisman (-)	864.699	13.280		877.979
Özel Maliyetler Amortismanı (-)	2.996.192	239.137	35.778	3.199.551
Diğer Maddi Olmayan D.V Amort(-)	16.204.530	2.986.696	5.070	19.186.156
<b>Toplam</b>	<b>20.065.421</b>	<b>3.239.113</b>	<b>40.848</b>	<b>23.263.686</b>

2022 yılında maddi olmayan duran varlıklar için 3.239.113 amortisman gideri ve bu hesabın çıkışında ise 40.848 TL terkin olmuştur.

**G- GELECEK YILLARA AİT GİDER VE GELİR TAHAKKUKU**

Maddi duran varlıklar	2021 Yılından Devir TL	2022 Yılında		2023 Yılına
		Girişler	Çıkışlar	Devir
Gelecek Yıllara Ait Diğer Gid.	14.478	8.720	13.941	9.257
İcra Giderleri	5.702			5.702
Dava Giderleri	111.836	1.102	445	112.493
<b>Toplam</b>	<b>132.016</b>	<b>9.822</b>	<b>14.386</b>	<b>127.451</b>

Gelecek yıllara devreden diğer giderler, Pazarköy Çay Fabrikası tarafından 2024 yılına kadar kiralanan arazinin peşin ödenen kira bedeli ve gelecek yıllara ait araç muane ücret bedelidir. İcra ve dava giderlerindeki bedeller; Ankara ve Kayseri Bölge Müdürlüklerinin hesaplarında yer alan gelecek yıllara ait dava ve icra giderleridir.

**H-DİĞER DURAN VARLIKLAR**

Diğer Duran Varlıklar	2021 Yılından Devir TL	2022 Yılında		2023 Yılına
		Giren	Çıkan	Devir
Elden Çıkarılacak Stok ve MDV	161.354	161.471		322.825
Birikmiş Amortismanlar(-)	117.406	163.518		280.924
<b>Toplam</b>				<b>41.901</b>

**Pasif (Kaynaklar) Tablosu**

Pasif	Önceki Dönem (2021 YILI)		Cari Dönem (2022 YILI)		Fark TL
	Bin TL	%	Bin TL	%	
<b>I- Kısa Vadeli Yab.Kaynaklar</b>					
A- Mali Borçlar	5.241.600	77,1	4.841.500	52,9	(400.100)
B- Ticari Borçlar	41.134	0,6	253.907	2,8	212.772
C- Diğer Borçlar	37.148	0,5	207.829	2,3	170.681
D- Alınan Avanslar					
E-Yıl.Yayg. İnş.ve On.Haked.					
F-Ödenecek Vergi ve Diğ. Yük.	173.026	2,5	146.627	1,6	(26.400)
G- Borç ve Gider Karşılıkları	919	0,0	1.582	0,0	663
H-Gel.Aylara Ait Gel.ve Gid.Tahakk.	10.465	0,2	117.098	1,3	106.633
Yasal Yüküm. Karşılığı					
I-Kısa Vadeli Diğ. Kaynaklar	4.360	0,1	1.452	0,0	(2.908)
<b>Toplam (I)</b>	<b>5.508.653</b>	<b>81,0</b>	<b>5.569.994</b>	<b>60,9</b>	<b>61.340</b>
<b>II- Uzun Vadeli Yab.Kaynaklar</b>					
A- Mali Borçlar					
B- Ticari Borçlar					
C- Diğer Borçlar					
E- Borç ve Gider Karşılıkları	4.665	0,1	3.436	0,0	(1.229)
G- Diğ. Uzun Vade.Yab.Kay.					
<b>Toplam (II)</b>	<b>5.057</b>	<b>0,1</b>	<b>3.720</b>	<b>0,0</b>	<b>(1.336)</b>
<b>Toplam (I+II)</b>	<b>5.513.710</b>	<b>81,1</b>	<b>5.573.714</b>	<b>60,9</b>	<b>60.004</b>
<b>III- Öz Kaynaklar</b>					
A- Ödenmiş Sermaye	3.993.413	58,7	6.223.413	68,0	2.230.000
Sermaye	5.224.000	76,8	6.224.000		1.000.000
Ödenmemiş Sermaye (-)	1.230.587	18,1	587	0,0	1.230.000
B- Sermaye Yedekleri	5.748	0,1	5.748	0,1	
C-Kar Yedekleri	124.634	1,8	124.634	1,4	
D- Geçmiş Yıllar Karları					
E- Geçmiş Yıllar Zararları (-)	2.334.252	(34,3)	2.838.092	(31,0)	(503.840)
F- Dönem Net Karı	-		60.272	0,7	60.272
G- Dönem Net Zararı(-)	503.840	(7,4)			503.840
<b>Toplam (III)</b>	<b>1.285.703</b>	<b>18,9</b>	<b>3.575.975</b>	<b>39,1</b>	<b>2.290.272</b>
<b>Genel Toplam (I+II+III)</b>	<b>6.799.413</b>	<b>100</b>	<b>9.149.689</b>	<b>100</b>	<b>2.350.276</b>
Nazım Hesaplar	787.846		676.426		(111.420)

## 1 - KISA VADELİ YABANCI KAYNAKLAR

Kısa vadeli yabancı kaynaklar, önceki döneme göre 61.340.675 TL artarak 5.569.993.900 TL gerçekleşmiştir. Tüm kaynakların %61'ini kısa vadeli yabancı kaynaklardan oluşmaktadır.

### A-MALİ BORÇLAR :

Kurumumuzun mali borçları, bankalara olan kredi borçlarıdır. 2022 dönem sonu itibariyle çeşitli bankalara 4.851.500.000 TL kredi borçumuz bulunmaktadır.

Mali Borçlar	Önceki Dönem (2021 Yılı) TL	Cari Dönem (2022 Yılı) TL	Fark
Aa)Banka Kredileri	5.241.600.000	4.841.500.000	(400.100.000)
<b>Toplam</b>	<b>5.241.600.000</b>	<b>4.841.500.000</b>	<b>(400.100.000)</b>

### Aa) Diğer Mali Borçlar Banka Dökümü

Banka Kredileri	2021 Yılından Devir TL	2022 Yılında		2023 Yılına
		Girişler	Çıkışlar	Devir
T.C Ziraat Bankası	1.934.500.000	8.972.500.000	8.407.700.000	2.499.300.000
T. Vakıflar Bankası	1.715.450.000	5.808.850.000	5.979.200.000	1.545.100.000
T. Halk Bankası	252.600.000	1.465.972.100	1.121.472.100	597.100.000
Ziraat Katılım Bankası	200.000.000	400.000.000	400.000.000	200.000.000
Vakıf Katılım Bankası	382.100.000	23.000.000	405.100.000	
Akbank		158.600.000	158.600.000	
Garanti Bankası	130.000.000		130.000.000	
Yapı ve Kredi Bankası				
Denizbank				
QNB Finansbank	122.000.000		122.000.000	
Türkiye Finans Katılım Bankası	74.250.000		74.250.000	
Kuveyt Türk Katılım Bankası	50.000.000		50.000.000	
<b>Toplam</b>	<b>5.241.600.000</b>	<b>16.828.922.100</b>	<b>17.229.022.100</b>	<b>4.841.500.000</b>

## B-TİCARİ BORÇLAR

2022 yılı dönem sonu itibariyle Kuruluşun Ticari Borçları 212.772.392 TL artarak 253.906.766 TL gerçekleşmiştir.

Ticari Borçlar	Önceki Dönem (2021 Yılı) TL	Cari Dönem (2022 Yılı) TL	Fark
Ba) Satıcılar	33.963.725	242.310.354	208.346.628
Bb) Alınan Depozito ve Teminat	6.121.414	10.450.484	4.329.070
Bc) Diğer Ticari Borçlar	1.049.235	1.145.928	96.693
<b>Toplam</b>	<b>41.134.374</b>	<b>253.906.766</b>	<b>212.772.392</b>

### Ba)- Satıcılar

Kurumumuzun 2022 yılı dönem sonu itibariyle satıcı firmalara 242.310.354 TL borç bulunmaktadır. Bu borcun 203.759.728 TL'si ticari mal (didi) alımı yapılan firmalara olan borçlardır. Diğer borç ise bayi prim ödemeleri ve yurt dışı tüzel şahıslara olan borçtur.

Satıcılar	Önceki Dönem TL	Cari Dönem TL	Fark
Genel Bütçe Kap. Kamu Kuruluşları Kamu İşletmeleri	34,42	34,42	
Yurtiçi Gerçek Şahıslar	127.504	748.952	621.448
Yurtiçi Tüzel Şahıslar	33.668.864	241.404.897	207.736.033
Yurtdışı Tüzel Şahıslar	167.323	156.470	(10.853)
<b>Toplam</b>	<b>33.963.725</b>	<b>242.310.354</b>	<b>208.346.628</b>



**Bb)- Alınan Depozito ve Teminatlar**

Alınan Depozito ve Teminatlar hesabının yıl sonu bakiyesi 10.450.484 TL'dir. Bu teminatın 626.000 TL'si İştirakimiz Çaysan firmasından, geriye kalan 9.824.484 TL'si üçüncü kişilere aittir.

**Bc)- Diğer Ticari Borçlar ( Kısa Vadeli Y.K)**

Diğer Ticari Borçlar hesabının yıl sonu bakiyesi 1.145.927,93 TL'dir. Bu bakiye yaş çay ürünü ile ilgili yapılan çeşitli ödemelerden üreticiye ödenemeyen( ölüm, hatalı hesap, dava konusu, vb) ödemeleri kapsamaktadır.

Diğer Ticari Borçlar	Önceki Dönem	Cari Dönem	Fark
	TL	TL	
Yurtiçi Gerçek Şahıslar	1.040.724	1.137.416	96.692
Yurtiçi Tüzel Şahıslar	8.511	8.511	
<b>Toplam</b>	<b>1.049.235</b>	<b>1.145.928</b>	<b>96.693</b>

**C-DİĞER BORÇLAR**

Ticari Borçlar	Önceki Dönem	Cari Dönem	Fark
	TL	TL	
Ca) Personele Borçlar	365.696	362.126	(3.569)
Cb) Diğer Çeşitli Borçlar	36.782.277	207.466.776	170.684.500
<b>Toplam</b>	<b>37.147.972</b>	<b>207.828.903</b>	<b>170.680.930</b>

**Ca)- Personele Borçlar**

2022 yılı dönem sonu itibariyle kurumun personeline 362.126 TL çeşitli borcu bulunmaktadır.

Personele Borçlar	Önceki Dönem	Cari Dönem	Fark
	TL	TL	
Personele Ödenecek Ücretler	324.777	342.368	17.591
Personele Ödenecek Diğer Ücr.	40.918	19.758	(21.160)
<b>Toplam</b>	<b>365.696</b>	<b>362.126</b>	<b>(3.569)</b>

**Cb)-Diğer Çeşitli Borçlar**

Diğer Çeşitli Borçlar hesabının yıl sonu devri 207.466.776 TL'dir. Bu borçun ayrıntısı şu şekildedir. İştirakimiz Çaysan A.Ş 705.824 TL. Kamu Kuruluşlarına 813.995 TL. Geriye kalan 207.014.908 TL de mal ve hizmet alımı yapılan çeşitli firmalara olan borçlardır.

**F-ÖDENECEK VERGİ VE YÜKÜMLÜKLER**

Teşekkülümüzün mükellef ve sorumlu olarak ödeyeceği vergi, kesinti, sigorta primi ve sendika aidatı vb. giderlerin ayrıntısı aşağıdaki çizelgede gösterilmiştir.

Ödenecek Vergi ve Diğer Yükümlülükler	Kuruluşa Ait TL	Personele Ait TL	Üçüncü Kişilere Ait TL	Toplam TL
A-Ödenecek Vergi ve Fonlar:				
-Gelir Vergisi		20.179.436	1.071.520	21.250.956
-Damga Vergisi	12.352	720.222	2.630.401	3.362.976
-Katma Değer Vergisi	7.963.754			7.963.754
-Belediyeye Ödenecek Vergiler	4.750			4.750
-Geri Kazanım Katılım Payı	3.316.184			3.316.184
<b>Toplam (A)</b>	<b>11.297.040</b>	<b>20.899.658</b>	<b>3.701.921</b>	<b>35.898.619</b>
B-Ödenecek Sosyal Güvenlik Kesintileri				
-Emekli Sandığı Kesintileri	2.883.909	1.740.438		4.624.347
-Sosyal Güvenlik Kurumu	30.325.297	16.404.517		46.729.813
-İş Kurumu (İşsizlik Sigortası)	2.449.363	1.173.000		3.622.363
-Bağ-Kur				
<b>Toplam (B)</b>	<b>35.658.570</b>	<b>17.577.517</b>		<b>54.976.524</b>
C-Vadesi Geçmiş ve Ertenilmiş Vergi ve Diğer Yükümlülükler				
-Gelir Vergisi				
-Sosyal Güvenlik Kurumu	31.101.910			31.101.910
-Damga Vergisi	1.330		118.159	119.489
-Katma Değer Vergisi				
-Muhtasar Beyanname Vergisi	24.432.394			24.432.394
<b>Toplam (C)</b>	<b>55.535.634</b>		<b>118.159</b>	<b>55.653.793</b>

**G-BORÇ VE DİĞER KARŞILIKLARI**

Borç ve Gider Karşılıkları	Önceki Dönem TL	Cari Dönem TL
Ga) Kıdem Tazminatı Karşılığı	919.272	1.581.853
<b>Toplam</b>	<b>919.272</b>	<b>1.581.853</b>

2022 yılı içinde emekli olan işçilerimize bu hesaptan 566.244 TL ödeme yapılmıştır. Bu hesabın bakiyesini oluşturan 1.581.853,14 TL'de 2023 yılında emekli olacakları düşünülen işçilerimizin kıdem tazminatı karşılık bedelidir.

**H-GELECEK AYLARA AİT GELİR VE GİDER TAHAKKUKLARI**

Gelecek aylara ait gelir ve gider tahakkukları bu hesapta izlenmektedir.

Gelecek Aylara Ait Gelir ve Gider Tahakkukları	Önceki Dönem TL	Cari Dönem TL
Ha) Gelecek Aylara Ait Gelirler	208.821	519.324
Hb) Gider Tahakkukları	10.256.442	116.578.837
<b>Toplam</b>	<b>10.465.262</b>	<b>117.098.161</b>

**Ha)- Gelecek Aylara Ait Gelirler**

Gelecek aylara ait gelirler hesabının yıl sonu bakiyesi 519.324,28 TL'dir.

**Hb)- Gider Tahakkukları**

Hb) Gider Tahakkukları	Önceki Dönem TL	Cari Dönem TL
Memur Gider Tahakkukları		
İşçi Gider Tahakkukları	7.793.363	13.763.067
Stajyer Öğrenci Gider Tahakkuku	32.775	114.341
SGK Gider Tahakkukları	2.329.941	4.650.738
Gerçek ve Tüzel Kişi Tahakkukları		
Faiz Tahakkukları		97.849.829
Maliyet Bedel Farkı		
Diğer Gider Tahakkukları	100.363	200.862
<b>Toplam</b>	<b>10.256.442</b>	<b>116.578.837</b>

**I-KISA VADELİ DİĞER YABANCI KAYNAKLAR**

Kısa Vadeli Diğer Kaynaklar	Önceki Dönem TL	Cari Dönem TL
la) Diğer KDV (İhraç Kayıtlı )	4.360.002	1.451.627
<b>Toplam</b>	<b>4.360.002</b>	<b>1.451.627</b>

İhraç kayıtlı satışların KDV sinin izlendiği hesaptır.2022 yıl sonu itibariyle satışı yapıp gümrük çıkış işlemleri tamamlanmamış satışlardan devreden KDV turarı 1.451.627 TL'dir.

**II - UZUN VADELİ YABANCI KAYNAKLAR****E-BORÇ VE GİDER KARŞILIKLARI**

Borç ve Gider Karşılıkları	Önceki Dönem TL	Cari Dönem TL
Ea) Kıdem Tazminatı Karşılığı	4.418.075	3.189.250
Eb) Diğer Borç ve Gider Karşılıkları	246.745	246.745
<b>Toplam</b>	<b>4.664.820</b>	<b>3.435.995</b>

**Ea)- Kıdem Tazminatı Karşılığı**

2022 yılında 1.234.025,38 TL kısa vadeli kıdem tazminatı karşılıkları hesabına aktarılmıştır.

**Eb)- Diğer Borç ve Gider Karşılıkları**

2022 yılında Genel Müdürlüğün Makamının 27.12.2022 tarih ve 229 sayılı Yönetim Kurulu Kararı ile dahili sigorta fonuna karşılık ayrılmamıştır. Fon hesabının bakiyesi 246.745 TL'dir.

**F-GELECEK YILLARA AİT GELİR VE GİDER TAHAKKUKLARI**

	Önceki Dönem (2021 Yılı) TL	Cari Dönem (2022 Yılı) TL
Gelecek Yıllara Ait Gelirler	391.976	519.324
<b>Toplam</b>	<b>391.976</b>	<b>519.324</b>

Gelecek yıllara ait gelirler hesabının bakiyesinde yer alan 284.544,35 TL Turkcell baz istasyon kira gelirleridir.

**III- ÖZKAYNAKLAR**

**SERMAYE HAREKETİ**  
**TEŞEKKÜLÜMÜZÜN SERMAYE HAREKET TABLOSU**

KURULUŞ SERMAYESİ	TARİH	KARAR NOSU	ARTIŞ TUTARI	TOPLAM SERMAYE
1.000,00	17.05.1973	7/6396 BKK	1.000	2.000
2.000,00	20.01.1975	7/8238 BKK	750	2.750
2.750,00	12.10.1979	7/8238 BKK	7.250	10.000
10.000,00	10.10.1983	112 K.H.K	20.000	30.000
30.000,00	11.05.1987	9718 YKK	70.000	100.000
100.000,00	17.11.1988	98/10 YKK	100.000	200.000
200.000,00	29.12.1989	89/T-145 YKK	200.000	400.000
400.000,00	10.09.1991		400.000	800.000
800.000,00	27.04.1992	92/T-31 YKK	300.000	1.100.000
1.100.000,00	06.09.1993	93/T-57 YKK	2.900.000	4.000.000
4.000.000,00	25.07.1994	94/T-58 YKK	2.000.000	6.000.000
6.000.000,00	06.02.1996	96/T-15 YKK	4.000.000	10.000.000
10.000.000,00	30.10.1997	97/T-63 YKK	55.000.000	65.000.000
65.000.000,00	03.12.1998	98/T-66 YPK	5.000.000	70.000.000
70.000.000,00	13.09.1999	99/T-38 YPK	30.000.000	100.000.000
100.000.000,00	02.11.2000	200/T-37 YPK	30.000.000	130.000.000
130.000.000,00	22.06.2001	2001/T-20 YPK	30.000.000	160.000.000
160.000.000,00	11.06.2002	2002/T-16 YPK	65.000.000	225.000.000
225.000.000,00	27.08.2003	2003/T-22 YPK	175.000.000	400.000.000
400.000.000,00	24.11.2003	2003/T-30 YPK	60.000.000	460.000.000
460.000.000,00	27.02.2004	2004/T-8 YPK	9.413.000	469.413.000
469.413.000,00	23.03.2009	2009/T-4 YPK	125.000.000	594.413.000
594.413.000,00	07.03.2011	2011/T-9 YPK	70.000.000	664.413.000
664.413.000,00	26.12.2011	2011/T 28 YPK	250.587.000	915.000.000
915.000.000,00	01.02.2013	2013/ T-2 YPK	145.000.000	1.060.000.000
1.060.000.000,00	29.01.2014	2014/ T-1 YPK	180.000.000	1.240.000.000
1.240.000.000,00	24.02.2015	2015/ T-4 YPK	260.000.000	1.500.000.000
1.500.000.000,00	04.04.2016	2016/ T-6 YPK	20.000.000	1.520.000.000
1.520.000.000,00	28.12.2016	2016/T-30 YPK	250.000.000	1.770.000.000
1.770.000.000,00	29.12.2017	2017/T-19 YPK	280.000.000	2.050.000.000
2.050.000.000,00	10.10.2017	2018/457 CK	495.000.000	2.545.000.000
2.545.000.000,00	06.10.2019	2019/1736 CK	400.000.000	2.945.000.000
2.945.000.000,00	14.12.2020	2020/3302 CK	750.000.000	3.695.000.000
3.695.000.000,00	30.09.2021	2021/4536 CK	1.529.000.000	5.224.000.000
5.224.000.000,00	27.07.2022	2022/5893 CK	1.000.000.000	6.224.000.000
6.224.000.000,00	06.01.2023	2023/6650 CK	2.300.000.000	8.524.000.000

06.01.2023 tarih ve 6650 sayılı Cumhurbaşkanlığı Kararlarıyla Kuruluşumuzun sermayesi 2.300.000.000 TL arttırılarak 8.524.000.000 TL'ye yükseltilmiştir.

**A-ÖDENMİŞ SERMAYE**

SERMAYE	Önceki Dönem (2021 Yılı) TL	Cari Dönem (2022 Yılı) TL	Fark
Aa) Sermaye	5.224.000.000	6.224.000.000	1.000.000.000
Ab) Ödenmemiş Sermaye (-)	1.230.587.000	587.000	(1.230.000.000)
<b>Ödenmiş Sermaye</b>	<b>3.993.413.000</b>	<b>6.223.413.000</b>	<b>2.230.000.000</b>

Teşekkülümüzün sermayesi 27.07.2022 tarih ve 5893 sayılı Cumhurbaşkanlığı Kararlarıyla 1.000.000.000 TL arttırılarak 6.224.000.000 TL'ye yükseltilmiştir. Önceki yıl ve bu yıl sermaye artışından gelen ödenmemiş sermayenin 2.230.587.000 TL'lik kısmı 13.01.2022, 10.02.2022, 10.03.2022, 24.03.2022, 18.08.2022 ve 26.09.2022 tarihlerinde Hazine ve Maliye Bakanlığınca ödenmiştir. 2022 yıl sonu itibariyle 587.000 TL ödenmemiş sermayemiz bulunmaktadır.

**B-SERMAYE YEDEKLERİ**

Teşekkülümüzün iştiraki, Çaysan A.Ş sermaye artışı nedeniyle 5.747.505,49 TL sermaye yedeği bulunmaktadır.

**C-KAR YEDEKLERİ**

Teşekkülümüzün 2022 yılı kar yedekleri 124.634.395 TL'dir. Kar Yedeklerinin 111.392.822 TL Yasal Yedeklerden; 13.241.573 TL'si Olağanüstü Yedeklerden oluşmaktadır.

**D-GEÇMİŞ YIL KÂRLARI****E-GEÇMİŞ YIL ZARARLARI**

Teşekkülümüzün 2021 yılı dönem zararı olan 503.839.607 TL'nin geçmiş yıl zararına eklenmesi sonucunda 2022 yılına devreden geçmiş yıl zarar tutarı 2.838.092.065 TL olmuştur.

**F- DÖNEM NET KÂRI**

Teşekkülümüzün 2022 yılı dönem net kârı 60.271.997,47 TL'dir.

**F- DÖNEM NET ZARARI****NAZIM HESAPLAR**

NAZIM HESAPLAR	Önceki Dönem (2021 Yılı) TL	Cari Dönem (2022 Yılı) TL	Fark
Alınan Teminat Mektupları	746.131.179	523.006.465	(223.124.715)
Verilen Teminat Mektupları	25.858.483	137.131.267	111.272.784
İzbedelli Kayıtlar (Demirbaş)	6.256.692	6.684.833	428.142
Fabrikalar Reyon-Müstahsil ve Personel Paketli Kuru Çay Stokları	20.356	23.953	3.597
Menkul Kıymetler (Çaysan Hisse Senetleri)	9.579.208	9.579.208	
Tapu Senetleri	382	377	(5)
<b>Toplam</b>	<b>787.846.300</b>	<b>676.426.103</b>	<b>(111.420.198)</b>

ÖZ KAYNAKLAR							
Ayrıntı Çizelgesi							
HESAP		ADI	DÖNEM BAŞI	GİRİŞ	GİRİŞLER TOPLAMI	ÇIKIŞ	BAKİYE
NO							
ANA	TALİ						
1		2	3	4	5	6	7
500		SERMAYE	5.224.000.000,00	1.000.000.000,00	6.224.000.000,00		6.224.000.000,00
501		ÖDENMEMİŞ SERMAYE (-)	1.230.587.000,00	1.000.000.000,00	2.230.587.000,00	2.230.000.000,00	587.000,00
523		İŞTİRAKLER YENİDEN DEĞERLEME ARTIŞLARI	5.747.505,49		5.747.505,49		5.747.505,49
540		YASAL YEDEKLER	111.392.822,04		111.392.822,04		111.392.822,04
542		OLAĞANÜSTÜ YEDEKLER	13.241.572,69		13.241.572,69		13.241.572,69
580		GEÇMİŞ YILLAR ZARARLARI (-)	2.334.252.457,28	503.839.607,32	2.838.092.064,60		2.838.092.064,60
590		DÖNEM NET KARI		60.271.997,47	60.271.997,47		60.271.997,47
591		DÖNEM NET ZARARI (-)	503.839.607,32		503.839.607,32	503.839.607,32	
		ÖZ KAYNAKLAR TOPLAMI	1.285.702.835,62	(443.567.609,85)	842.135.225,77	2.733.839.607,32	3.575.974.833,09

## FAALİYET DIŞI GELİR VE KARLAR

GELİR UNSURLARI	Yaş Çay Fabrikaları	Paketleme Fabrikası	Genel Müd Araştırma Anatamir	Bölge Müdürlükleri	Toplam
<b>Faiz Gelirleri</b>					
Mevduattan Alınan Faiz Geliri	96.359,88		60.828,19		157.188,07
Personelden Alınan Faiz Geliri	2.585,00				2.585,00
Üçüncü Kişilerden Alınan Faiz Geliri	6.122,73	611.022,73	1.667.000,53	789.238,52	3.073.384,51
<b>Toplam</b>	<b>105.067,61</b>	<b>611.022,73</b>	<b>1.727.828,72</b>	<b>789.238,52</b>	<b>3.233.157,58</b>
<b>Konusu Kalmayan Karşılıklar</b>					
Şüpheli Diğer Alacak İptal Karşılığı	22.237,33	17.056,50			39.293,83
Şüpheli Diğer Alacak İptal Karşılığı	2.378,92				2.378,92
<b>Toplam</b>	<b>24.616,25</b>	<b>17.056,50</b>			<b>41.672,75</b>
<b>Kambiyo Karları</b>					
Bankalar Hesabı Kambiyo Kârları		37.223,90		163.956,31	201.180,21
Geçmiş Dönem Dövizli Ticari Borçlar				542.859,54	542.859,54
Dövizli Alacaklar Kur Farkı			146.075,59		146.075,59
<b>Toplam</b>		<b>37.223,90</b>	<b>146.075,59</b>	<b>706.815,85</b>	<b>890.115,34</b>
<b>Diğer Olağan Gelir ve Karlar</b>					
Kira Gelirleri (Lojman Geliri)	419.697,00		1.185.370,97	483.932,17	2.089.000,14
Bina Kira Gelirleri	2.400,00	388.177,57	176.327,57		566.905,14
Arazi ve Arsa Kira Gelirleri	307.630,88				307.630,88
Vinç, Araç Kiralama Gelirleri	2.032,00				2.032,00
Genel Müdürlük Misafirhane Geliri			142.150,71		142.150,71
Ankara Çalışma Ofis Gelirleri				601.417,98	601.417,98
Erzurum Misafirhane Gelirleri				277,78	277,78
İstanbul Misafirhane Gelirleri				12.546,31	12.546,31
Kafeterya Geliri (Çayla)			3.360.474,40		3.360.474,40
Ziraat Çay Bahçesi Geliri			1.914.179,96		1.914.179,96
Kafeterya Geliri (Genel Müdürlük)			12.715,70		12.715,70
Havaalanı Kafeterya Gelirleri			205.573,08		205.573,08
Çay Analiz Geliri			32.024,42		32.024,42
Şartname Geliri	23.134,07	635,62	73.606,05	84,75	97.460,49
Nefaset Payı Gelirleri		456.277,76	23.209,90		479.487,66
Üretim Atığı Çay Lifi Satış Geliri	3.155.755,42				3.155.755,42
Ziraat Çay Bahçesi Geliri	42.220,42				42.220,42
Tazminat ve Ceza Gelirleri	6.898.500,15	12.916,67	10.655,39		6.922.072,21
Çay Analiz Geliri				375,58	375,58
Cari Dönem Gerçek ve Tüzel Kişi Karları					
<b>Toplam</b>	<b>10.851.369,94</b>	<b>858.007,62</b>	<b>7.136.288,15</b>	<b>1.098.634,57</b>	<b>19.944.300,28</b>
<b>Önceki Dönem Gelir ve Karlar</b>					
Geçmiş Yıl Personel Karları	62.280,90	19.650,58		4.745,51	86.676,99
Geçmiş Yıl Yaş Çay Emanetleri Karları	133.245,95				133.245,95
SGK Pirim-GSS İptal Karları	1.628.752,17				1.628.752,17
İşçi Kıdem Tazminatı Karları					
Geçmiş Dönem Gerçek ve Tüzel Kişi Karları	54.494,97	933,90	635,60	35.315,93	91.380,40
Geçmiş Dönem Mahkeme Harcı	2.152,50		38.549,78		40.702,28
Geçmiş Dönem Kira Geliri	1.572,50				1.572,50
Alınan Ceza ve Tazminat Geliri	598,50		29.257,22		29.855,72
<b>Toplam</b>	<b>1.883.097,49</b>	<b>20.584,48</b>	<b>68.442,60</b>	<b>40.061,44</b>	<b>2.012.186,01</b>
<b>Olağan Dışı Gelir ve Karlar</b>					
<b>Duran Varlık Satış Karları</b>	<b>4.315.546,08</b>	<b>70.463,96</b>	<b>949,14</b>		<b>4.386.959,18</b>
Arazi ve Arsa Satış Kârları	3.479.710,95				3.479.710,95
Tesis, Makine ve Cihaz Satış Kârları	20.945,02	70.463,96			91.408,98
Taahhüt Satış Kârları					
Demirbaş Malzeme Satış Kârları	218.603,00		949,14		219.552,14
Diğer Maddi Duran Varlık Satış Kârları	26.287,12				26.287,12
<b>Duran Varlık Satış Karları</b>	<b>15.871.457,14</b>	<b>308.131,75</b>	<b>1.108.800,00</b>	<b>4.097.238,26</b>	<b>21.385.627,15</b>
İlk Madde Malzeme Sayım Fazlası Geliri	5.778.025,92	306.394,80		179.530,00	6.263.950,72
Kuru Çay Sayım Fazlası Geliri	8.051.151,22	1.736,95			8.052.888,17
Ticari Mal Sayım Fazlası Geliri				5.060,39	5.060,39
Diğer Stok Sayım Fazlası Geliri					
Maddi Duran Varlık Sayım Fazlası Gelir	2.042.280,00		1.108.800,00	3.911.900,00	7.062.980,00
<b>Diğer Olağandışı Gelir ve Karlar</b>	<b>2.023.357,14</b>	<b>2.969.088,18</b>	<b>510.180,51</b>	<b>160.816,72</b>	<b>5.663.442,55</b>
İrad Kaydedilen Depozito ve Teminatlar	492.109,50	1.470,00	199.640,12	93.761,69	786.981,31
Alınan Tazminat ve Ceza Geliri	73.835,46	24.788,86	31.878,63	2.564,96	133.067,91
Hesap Küsürat Gelirleri	496,95	18,91	22,88	280,61	819,35
Alınan Bağış ve Yardımlar	108.071,17		42.400,00	48.751,26	199.222,43
İş Göremezlik Ödeneği İadesi	89.593,47	47.851,33			137.444,80
Cari Dönem SGK Prim - GSS İptal İadesi	516.410,52	99,90			516.510,42
Artık Hurda Malzeme Geliri	339.823,08	2.894.859,18	47.940,90	15.458,20	3.298.081,36
Memur - İşçi Personel Tahsilat Geliri	8.371,24				8.371,24
Komisyon Geliri	394.645,75		188.297,98		582.943,73
İlk Madde ve Malzeme Satış Kârları					
<b>Toplam</b>	<b>22.210.360,36</b>	<b>3.347.683,89</b>	<b>1.619.929,65</b>	<b>4.258.054,98</b>	<b>31.436.028,88</b>
<b>Genel Toplam</b>	<b>35.074.511,65</b>	<b>4.891.579,12</b>	<b>10.698.564,71</b>	<b>6.892.805,36</b>	<b>57.557.460,84</b>

## FAALİYET DIŐI GİDERLER VE ZARARLAR

GİDER UNSURLARI	Yaş Çay Fabrikaları	Paketleme Fabrikası	Genel Müd Araştırma Anatamir	Bölge Müdürlükleri	Toplam
<b>Karşılık Giderleri (-)</b>					
Şüpheli Ticari Alacaklar Karşılık Giderleri (-)					
Diğ.Şüp Alac. Karşılık Gid. (-)	17.893,00		106.424,01		124.317,01
Sayım ve Tes.Noks.Karşılık Gid. (-)					
<b>Toplam</b>	<b>17.893,00</b>		<b>106.424,01</b>		<b>124.317,01</b>
<b>Kambiyo Zararları (-)</b>				166.493,28	
Kambiyo Zararları (Kur Farkı) (-)				166.493,28	166.493,28
<b>Toplam</b>				<b>166.493,28</b>	<b>166.493,28</b>
<b>Diğer Olağan Gider ve Zararlar (-)</b>					
Kira Giderleri (Lojman ve Mis. Yakıt Gid.) (-)	368.716,75		1.033.440,32	408.077,56	1.810.234,63
Kafeterya Gideri (Çayla) (-)			3.339.832,75		3.339.832,75
Ziraat çay Bahçesi Gideri (-)			1.863.685,62		1.863.685,62
Lojman-Sosyal Tesis Bakım Onarım Gideri (-)			35.100,00	20.495,00	55.595,00
Lojman-Sosyal Tesis Amortisman Gideri (-)	113.595,19		272.160,05	111.208,20	496.963,44
Lojman-Sosyal Tesis Su Gideri (-)				16.005,96	16.005,96
Lojman-Sosyal Tesis Elektrik Gideri (-)			830.672,66	2.315,38	832.988,04
Konuk Evi Gideri (Ankara)(-)				98.527,43	98.527,43
Kafeterya Gideri (Lokal) (-)			5.099,69		5.099,69
Havaalanı Kafeterya Gideri (-)			277.422,06		277.422,06
İş Akdi Askıdaki İşçi Genel Sağlık Sigortası	34.872.301,57	1.341.186,41	1.689,18		36.215.177,16
Çalışna İşçi ve Memur Ücretsiz İzin GSS	816.705,88		56.125,92	51,76	872.883,56
Personele Ödenen Faiz Gideri	54,33				54,33
Üçüncü Kişilere Ödenen Faiz Gideri	59.245,95				59.245,95
<b>Toplam</b>	<b>36.230.619,67</b>	<b>1.341.186,41</b>	<b>7.715.228,25</b>	<b>656.681,29</b>	<b>45.943.715,62</b>
<b>Kısa Vadeli Borçlanma Giderleri (-)</b>					
T. C. Ziraat Bankası A.Ş. Ödenen Faizler (-)			389.327.354,78		389.327.354,78
Türkiye Vakıflar Bankası T.A.O. Ödenen Faizler (-)			274.070.043,43		274.070.043,43
Türkiye Halk Bankası A.Ş. Ödenen Faizler (-)			52.287.348,31		52.287.348,31
Ziraat Katılım Bankası A.Ş. Ödenen Faizler (-)			12.289.912,55		12.289.912,55
Vakıf Katılım Bankası A.Ş. Ödenen Faizler (-)			24.978.867,21		24.978.867,21
Akbank T.A.Ş.Ödenen Faizler (-)			211.133,21		211.133,21
Türkiye İş Bankası A.Ş. Ödenen Faizler (-)			70.310.606,13		70.310.606,13
Garanti Bankası A.Ş. Ödenen Faizler (-)			5.358.047,92		5.358.047,92
QNB Finansbank Ödenen Faizler (-)			9.715.141,37		9.715.141,37
Türkiye Finans Katılım Bank A.Ş.Ödenen Faizler (-)			3.011.131,79		3.011.131,79
Kuveyt Türk Katılım Bankası A.Ş. Ödenen Faizler(-)			2.985.937,50		2.985.937,50
<b>Toplam</b>			<b>844.545.524,20</b>		<b>844.545.524,20</b>
<b>Çalışılmayan Kısım Gideri (-)</b>					
Alımyeri İşçiliği (-)	17.263.363,00				17.263.363,00
Direkt İşçilik Gideri (-)	19.024.460,00				19.024.460,00
Genel Üretim Amortisman Gideri (-)	870.420,00				870.420,00
<b>Toplam</b>	<b>37.158.243,00</b>				<b>37.158.243,00</b>
<b>Önceki Dönem Gider ve Zararlar</b>					
<b>Emekli Kıdem Tazminatları (-)</b>	<b>41.696.192,52</b>	<b>10.210.131,10</b>	<b>19.423.981,92</b>	<b>1.486.484,78</b>	<b>72.816.790,32</b>
İşçi Kıdem Tazminatı (-)	41.696.192,52	10.210.131,10	4.586.381,10	1.486.484,78	57.979.189,50
Memur Emekli İkramesiyesi (-)			11.487.578,13		11.487.578,13
Sözleşmeli Memur Emekli İkramesiyesi (-)			3.342.580,63		3.342.580,63
Taşeron İşçi Emekli İkramesiyesi (-)			7.442,06		7.442,06
<b>Önceki Döneme Ait Diğer Giderler (-)</b>	<b>7.462.247,57</b>	<b>189.348,47</b>	<b>322.591,62</b>	<b>218.412,02</b>	<b>8.192.599,68</b>
İş Akdi Askıda Olan İşçi Emekli Yol. Taz. (-)	45.534,74				45.534,74
Önceki Döneme Ait Personel Ücret Faizleri (-)	2.632,23		1.194,63		3.826,86
Önceki Döneme Ait Personel Ücret Ödemeleri (-)	65.270,72	139.504,81	33.127,73	24.053,38	261.956,64
Önceki Döneme Ait Gerçek ve Tüzel Kişi Öde. (-)	4.106.817,20	47.892,69	230.006,51	16.469,73	4.401.186,13
Önceki Döneme Ait SGK Ödemeleri (-)	235.982,60		58.137,73		294.120,33
Önceki Döneme Ait Vergi Dairesi Ödemeleri (-)					
Önceki Döneme Ait Noter Gideri (-)	5.016,38	650,97	125,02	1.160,46	6.952,83
Önceki Döneme Ait Kanuni Defter Gideri (-)	17.706,00	1.300,00		3.700,00	22.706,00
Önceki Döneme Ait İade Çay Maliyet Gideri (-)				173.028,45	173.028,45
Önceki Döneme Ait Diğer Zararlar (-)	2.983.287,70				2.983.287,70
<b>Toplam</b>	<b>49.158.440,09</b>	<b>10.399.479,57</b>	<b>19.746.573,54</b>	<b>1.704.896,80</b>	<b>81.009.390,00</b>
<b>Diğer Olağandışı Gider ve Zararlar (-)</b>					
Kuru Çay Sayım Noksamı (-)	3.679.958,74				3.679.958,74
Takdir Komisyonu Kararıyla Alınan Zarar (-)					
Elden Çıkarılacak MDV Zararı (-)	3.784,71		0,03	0,14	3.784,88
Elden Çıkarılacak Stok Zararı (-)	391,01				391,01
Ger.ve Tüz.Kişi Ödenen Tazminat ve Ceza Gideri (-)			68.283,67		68.283,67
Ger.ve Tüz.Kişi Ödenen Tazminat ve Ceza Gideri (-)	279,23				279,23
Mahkeme Gideri Vekalet Ücreti (-)	34.541,61				34.541,61
Resmi Dairelere Üçüncü Kişilere Ödenen Fazi Giderleri (-)	33.490,85		1.469,43		34.960,28
Resmi Dairelere Üçüncü Kişilere Ödenen Tazminat Gideri (-)					
Zarar Kaydedilen Depozito ve Teminatlar Gideri (-)			1.797,56		1.797,56
Hesap Küsürat Giderleri	148,97	11,83	10,94	26,53	198,27
Binek Araç Gideri	216.983,54	16.921,39	207.521,12	109.112,86	550.538,91
Binek Araç KDV	45.278,61	2.941,78	35.629,84	18.958,49	102.808,72
<b>Toplam</b>	<b>4.014.857,27</b>	<b>19.875,00</b>	<b>314.712,59</b>	<b>128.098,02</b>	<b>4.477.542,88</b>
<b>Genel Toplam</b>	<b>126.580.053,03</b>	<b>11.760.540,98</b>	<b>872.428.462,59</b>	<b>2.656.169,39</b>	<b>1.013.425.225,99</b>

AKTİF	ÖNCEKİ DÖNEM (2021)		CARİ DÖNEM (2022)		PASİF	ÖNCEKİ DÖNEM (2021)		CARİ DÖNEM (2022)	
<b>1-DÖNEN VARLIKLAR</b>		<b>5.990.399.925,10</b>		<b>8.115.411.524,77</b>	<b>1-KISA VADE YABANCI KAY.</b>		<b>5.508.653.225,95</b>		<b>5.569.993.900,03</b>
A-Hazır Değerler	9.082.400,27		12.754.874,08		A-Mali Borçlar	5.241.600.000,00		4.841.500.000,00	
Verilen Çekler(-)					B-Ticari Borçlar	41.134.373,95		253.906.765,68	
B-Menkul Kıymetler					C-Diğer Borçlar	37.147.972,24		207.828.902,66	
C-Ticari Alacaklar	1.610.787.526,72		2.122.394.368,10		D-Alınan Avanslar				
Şüp.Alacak.Karş(-)	1.113.936,34		1.113.936,34		E-Öd.Vergi ve Diğ. Yüküml.	173.026.343,28		146.626.590,03	
D-Diğer Alacaklar	10.179.127,43		16.622.748,68		F-Borç ve Gider Karş.	919.271,76		1.581.853,14	
Diğ. Şüp.Alacak.karş(-)	5.299.095,39		5.384.118,57		G-Gelecek Aylara Ait	10.465.262,42		117.098.161,16	
E-Stoklar	4.354.625.258,37		5.509.324.632,68		H-Diğ.Kısa Vad.Yab.Kay	4.360.002,30		1.451.627,36	
Stok Değ.Düş.Karş(-)					K-Diğ.Kısa Vad.Yab.Kay (-)				
F-Gelecek Aylara Ait Gid.	7.774.064,17		11.871.051,86		<b>KISA VAD.YABANCI KAYNAK.</b>	<b>5.508.653.225,95</b>		<b>5.569.993.900,03</b>	
ve Gelir Tah.					<b>II-UZUN VADE YABANCI KAY</b>		<b>5.056.795,96</b>		<b>3.720.539,06</b>
G-Diğer Dön.Varl.	4.847.048,96		449.421.994,45		A-Mali Borçlar				
Diğer Dön.Karş(-)	482.469,09		480.090,17		B-Ticari Borçlar				
<b>DÖNEN VAR.TOPLAM</b>	<b>5.990.399.925,10</b>		<b>8.115.411.524,77</b>		C-Diğer Borçlar				
<b>II-DURAN VARLIKLAR</b>		<b>809.012.932,43</b>		<b>1.034.277.747,41</b>	D-Alınan Avans				
A-Ticari Alacaklar	65.632.787,09		1.017.920,48		E-Borç ve Gider Karş.	4.664.820,09		3.435.994,71	
Şüp.Tic.Alac.Karş(-)					F-Gelecek Aylara Ait Gid.	391.975,87		284.544,35	
B-Diğ.Alacaklar					Gelir ve Gider Tah.				
Diğ. Şüp.Alacak.karş(-)					G-Diğ.Uzun Vad.Yabancı Kay				
C-Mali Duran Varlıklar	10.665.143,38		10.665.143,38		<b>UZUN VADE YABANCI KAY TOP.</b>	<b>5.056.795,96</b>		<b>3.720.539,06</b>	
Mali Duran Var.Karş(-)					<b>III-ÖZ KAYNAKLAR</b>		<b>1.285.702.835,62</b>		<b>3.575.974.833,09</b>
D-Maddi Duran Varlık	1.265.181.608,78		1.604.594.335,52		A- Sermaye	5.224.000.000,00		6.224.000.000,00	
Birikmiş Amort.(-)	545.061.370,96		593.516.938,81		Ödenmemiş Ser(-)	1.230.587.000,00		587.000,00	
E-Mad.Olm.Dur.Var.	32.484.220,72		34.611.619,95		B-SermayeYedekleri	5.747.505,49		5.747.505,49	
Birikmiş Amortismanı(-)	20.065.420,71		23.263.685,70		C-Kar Yedekleri	124.634.394,73		124.634.394,73	
F-Özel Tük.Tab.Varl.					D-Geçmiş Yıllar Karları				
Birikmiş Tükenme Payı (-)					E-Geçmiş Yıl Zarar(-)	2.334.252.457,28		2.838.092.064,60	
G-Gelecek Yıl.Ait Gid.Gelirler	132.015,93		127.451,41		F-Dönem Karı			60.271.997,47	
H-Diğer Duran Varlıklar	161.354,11		322.825,16		G-Dönem Zararı(-)	503.839.607,32			
Birikmiş Amortismanı(-)	117.405,91		280.923,98		<b>ÖZ KAYNAKLAR TOPLAMI</b>	<b>1.285.702.835,62</b>		<b>3.575.974.833,09</b>	
<b>DURAN VARLIKLAR TOPLAMI</b>	<b>809.012.932,43</b>		<b>1.034.277.747,41</b>		<b>PASİF(KAYNAK)TOPLAMI</b>	<b>6.799.412.857,53</b>	<b>6.799.412.857,53</b>	<b>9.149.689.272,18</b>	<b>9.149.689.272,18</b>
<b>AKTİF(VARLIK)TOPLAMI</b>	<b>6.799.412.857,53</b>	<b>6.799.412.857,53</b>	<b>9.149.689.272,18</b>	<b>9.149.689.272,18</b>	<b>NAZIM HESAPLAR</b>	<b>787.846.300,36</b>	<b>787.846.300,36</b>	<b>676.426.102,80</b>	<b>676.426.102,80</b>
<b>NAZIM HESAPLAR</b>	<b>787.846.300,36</b>	<b>787.846.300,36</b>	<b>676.426.102,80</b>	<b>676.426.102,80</b>	<b>GENEL TOPLAM</b>	<b>7.587.259.157,89</b>	<b>7.587.259.157,89</b>	<b>9.826.115.374,98</b>	<b>9.826.115.374,98</b>
<b>GENEL TOPLAM</b>	<b>7.587.259.157,89</b>	<b>7.587.259.157,89</b>	<b>9.826.115.374,98</b>	<b>9.826.115.374,98</b>					



## ÇAY İŞLETMELERİ GENEL MÜDÜRLÜĞÜ 2021-2022 KARŞILAŞTIRMALI YILI GELİR TABLOSU

GELİR VE GİDERLER		Önceki Dönem	Cari Dönem	Fark
		2021 Yılı	2022 Yılı	
		TL	TL	TL
<b>60</b>	<b>BRÜT SATIŞLAR</b>	<b>4.906.909.146,10</b>	<b>9.161.711.114,22</b>	<b>4.254.801.968,12</b>
600	1-Yurt İçi Satışlar	4.792.477.669,54	8.935.379.549,43	4.142.901.879,89
601	2-Yurt Dışı Satışlar	114.431.476,56	226.331.564,79	111.900.088,23
602	3-Diğer Gelirler			
<b>61</b>	<b>SATIŞ İNDİRİMLERİ (-)</b>	<b>248.943.965,79</b>	<b>446.090.038,73</b>	<b>197.146.072,94</b>
610	1-Satıştan İndeler (-)	657.718,16	2.982,24	(654.735,92)
611	2-Satış İskontoları (-)	247.238.396,38	445.608.453,56	198.370.057,18
612	3-Diğer İndirimler (-)	1.047.851,25	478.602,93	(569.248,32)
	<b>NET SATIŞLAR</b>	<b>4.657.965.180,31</b>	<b>8.715.621.075,49</b>	<b>4.057.655.895,18</b>
<b>62</b>	<b>SATIŞLARIN MALİYETİ (-)</b>	<b>4.273.733.881,14</b>	<b>7.350.516.107,30</b>	<b>3.076.782.226,16</b>
620	1-Satılan Mamüller Maliyeti (-)	4.071.344.132,17	6.659.442.813,34	2.588.098.681,17
621	2-Satılan Ticari Mallar Maliyeti (-)	202.389.748,97	691.073.293,96	488.683.544,99
622	3-Satılan Hizmet Maliyeti (-)			
623	4-Diğer Satışların Maliyeti (-)			
624	5-Yurt Dışı Satışlar Maliyeti (-)			
	<b>BRÜT SATIŞ KARI</b>	<b>384.231.299,17</b>	<b>1.365.104.968,19</b>	<b>980.873.669,02</b>
<b>63</b>	<b>FAALİYET GİDERLERİ(-)</b>	<b>204.968.243,38</b>	<b>348.965.205,57</b>	<b>143.996.962,19</b>
630	1-Araştırma ve Geliştirme Gideri (-)	6.555.745,70	10.111.321,99	3.555.576,29
631	2-Pazarlama Satış ve Dağıtım Gid.(-)	138.853.300,19	244.410.443,67	105.557.143,48
632	3-Genel Yönetim Giderleri (-)	59.559.197,49	94.443.439,91	34.884.242,42
	<b>FAALİYET KARI</b>	<b>179.263.055,79</b>	<b>1.016.139.762,62</b>	<b>836.876.706,83</b>
<b>64</b>	<b>DİĞER FAALİYET OLAĞAN GELİR VE KÂRLAR</b>	<b>19.083.132,24</b>	<b>24.109.245,95</b>	<b>5.026.113,71</b>
640	1-İştiraklerden Temettü Gelirleri			
641	2-Bağlı Ortaklıklardan Temettü Gelirleri			
642	3-Faiz Gelirleri	997.888,41	3.233.157,58	2.235.269,17
643	4-Komisyon Gelirleri			
644	5-Konusu Kalmayan Karşılıklar	95.115,59	41.672,75	(53.442,84)
645	6-Menkul Kıymet Satış Karları			
646	7-Kombiyo Karları	142.414,54	890.115,34	747.700,80
647	8-Reeskont Faiz Gelirleri			
648	7-Enflasyon Düzeltme Karları			
649	8-Faaliyetle İlgili Diğ. Olağan Gelir ve Karlar	17.847.713,70	19.944.300,28	2.096.586,58
<b>65</b>	<b>DİĞER FAAL.OLAĞAN GİDER VE ZARARLAR (-)</b>	<b>33.378.879,97</b>	<b>46.234.525,91</b>	<b>12.855.645,94</b>
653	1-Komisyon Giderleri (-)			
654	2-Karşılık Giderleri (-)	4.958.770,54	124.317,01	(4.834.453,53)
655	3-Menkul Kıymet Satış Zararları (-)			
656	4-Kombiyo Zararları (-)	2.772,47	166.493,28	163.720,81
657	5-Reeskont Faiz Giderleri (-)			
658	6-Enflasyon Düzeltmesi Zararları (-)			
659	7-Diğer Gider Ve Zararlar (-)	28.417.336,96	45.943.715,62	17.526.378,66
<b>66</b>	<b>FINANSMAN GİDERLERİ (-)</b>	<b>588.390.150,54</b>	<b>844.545.524,20</b>	<b>256.155.373,66</b>
660	1-Kısa Vadeli Borçlanma Giderleri	588.390.150,54	844.545.524,20	256.155.373,66
661	2-Uzun Vadeli Borçlanma Giderleri			
	<b>OLAĞAN KÂR (+)</b>	<b>-423.422.842,48</b>	<b>149.468.958,46</b>	<b>572.891.800,94</b>
<b>67</b>	<b>OLAĞANDIŞI GELİR VE KÂRLAR</b>	<b>28.945.540,13</b>	<b>33.448.214,89</b>	<b>4.502.674,76</b>
671	1-Önceki Dönem Gelir ve Karlar	2.277.008,27	2.012.186,01	(264.822,26)
679	2-Diğer Olağandışı Gelir ve Karlar	26.668.531,86	31.436.028,88	4.767.497,02
<b>68</b>	<b>OLAĞANDIŞI GİDER VE ZARARLAR (-)</b>	<b>109.362.304,97</b>	<b>122.645.175,88</b>	<b>13.282.870,91</b>
680	1-Çalışmayan Kısım Gider ve Zararları (-)	37.951.304,00	37.158.243,00	(793.061,00)
681	2-Önceki Dönem Gider ve Zararları (-)	71.018.968,96	81.009.390,00	9.990.421,04
689	3-Diğer Olağandışı Gider ve Zararlar (-)	392.032,01	4.477.542,88	4.085.510,87
	<b>DÖNEM KARI VEYA ZARARI</b>	<b>-503.839.607,32</b>	<b>60.271.997,47</b>	<b>564.111.604,79</b>
	<b>K-DÖNEM KARI VERGİ ve DİĞER YASAL YÜKÜMLÜLÜK KARŞILIKLARI (-)</b>			
	<b>DÖNEM NET KARI VEYA ZARARI</b>	<b>-503.839.607,32</b>	<b>60.271.997,47</b>	<b>564.111.604,79</b>

## YILLAR İTİBARI İLE KAR / ZARAR DURUMU

(BİN TL)

YILLAR	KÂR	ZARAR
1992		826
1993		2.716
1994		4.315
1995		6.825
1996		10.981
1997		28.528
1998	3.267	
1999		2.346
2000		16.021
2001		76.665
2002		30.754
2003		68.341
2004	24.061	
2005	50.023	
2006	32.258	
2007	9.677	
2008		8.832
2009		23.209
2010		26.991
2011		74.557
2012		64.828
2013		39.301
2014	12.062	
2015	22.671	
2016	82.124	
2017		267.742
2018		657.086
2019		635.093
2020		547.247
2021		503.840
2022	60.272	

**EKLER :**

- 2022 Yılı Bilanço Aktif (Varlıklar) Dönen Varlıklar
- 2022 Yılı Bilanço Aktif (Varlıklar) Duran Varlıklar
- 2022 Yılı Bilanço Pasif (Kaynaklar)  
Kısa vadeli yabancı kaynaklar
- 2022 Yılı Bilanço Pasif (Kaynaklar)  
Uzun vadeli yabancı kaynaklar
- Nakit Akım Tablosu
- Mal ve Hizmet Satışları Tablosu
- Bilanço Dip Notları  
Gelir Tablosu Dip Notları
- Birim Satış Maliyeti
- Yıllar İtibarı ile Destekleme Primi  
Budama Tazminatı ve Budama Masrafı
- Çaysan A.Ş. ' nin Bilanço
- Çaysan A.Ş. ' nin Gelir Tablosu

Çay İşletmeleri Genel Müdürlüğü (ÇAY-KUR)  
2022 yılı Bilançosu

Aktif (Varlıklar)	Önceki dönem		Cari dönem	
	TL		TL	
	Ayrıntısı	Tümü	Ayrıntısı	Tümü
I-Dönen varlıklar :				
A-Hazır değerler		9.082.400,27		12.754.874,08
1-Kasa	2.099,55		34.670,84	
2-Alınan çekler				
3-Bankalar	7.025.611,91		7.992.964,82	
4-Verilen çekler ve ödeme emirleri (-)				
5-Diğer hazır değerler	2.054.688,81		4.727.238,42	
B-Menkul kıymetler				
1-Hisse senetleri				
2-Özel kesim tahvil, senet ve bonoları				
3-Kamu kesimi tahvil, senet ve bonoları				
4-Diğer menkul kıymetler				
5-Menkul kıymetler değer düşüklüğü karşılığı (-)				
C-Ticari alacaklar		1.609.673.590,38		2.121.280.431,76
1-Alıcılar	1.585.574.970,91		2.105.154.934,00	
2-Alacak senetleri				
3-Alacak senetleri reeskontu (-)				
4-Kazanılmamış finansal kiralama faiz gelirleri (-)				
5-Verilen depozito ve teminatlar				
6-Diğer ticari alacaklar	24.098.619,47		16.125.497,76	
7-Şüpheli ticari alacaklar	1.113.936,34		1.113.936,34	
8-Şüpheli ticari alacaklar karşılığı (-)	(1.113.936,34)		(1.113.936,34)	
D-Diğer alacaklar		4.880.032,04		11.238.630,11
1-Ortaklardan alacaklar				
2-İştiraklerden alacaklar				
3-Bağlı ortaklıklardan alacaklar				
4-Personelden alacaklar	250.763,22		367.850,60	
5-Diğer çeşitli alacaklar	4.629.268,82		10.870.779,51	
6-Diğer alacak senetleri reeskontu (-)				
7-Şüpheli diğer alacaklar	5.299.095,39		5.384.118,57	
8-Şüpheli diğer alacaklar karşılığı (-)	(5.299.095,39)		(5.384.118,57)	
E-Stoklar		4.354.625.258,37		5.509.324.632,68
1-İlk madde ve malzeme	57.074.628,76		155.423.331,20	
2-Yarı mamuller				
3-Mamuller	4.288.032.269,22		5.278.385.711,63	
4-Ticari mallar	132.456,91		44.619.099,43	
5-Diğer stoklar	9.385.903,48		30.896.490,42	
6-Stok değer düşüklüğü karşılığı (-)				
7-Verilen sipariş avansları				
F-Yıllara yaygın inşaat ve onarım maliyetleri				
1-Yıllara yaygın inşaat ve onarım maliyetleri				
2-Yıllara yaygın inşaat enflasyon düzeltme hesabı				
3-Taşeronlara verilen avanslar				
G-Gelecek aylara ait giderler ve gelir tahakkukları		7.774.064,17		11.871.051,86
1-Gelecek aylara ait giderler	7.774.064,17		11.871.051,86	
2-Gelir tahakkukları				
H-Diğer dönen varlıklar		4.364.579,87		448.941.904,28
1-Devreden KDV			447.429.323,39	
2-İndirilecek KDV				
3-Diğer KDV	4.360.002,30		1.451.627,36	
4-Peşin ödenen vergiler ve fonlar				
5-İş avansları	2.879,56		60.953,53	
6-Personel avansları	1.698,01			
7-Sayım ve tesellüm noksanları	482.469,09		480.090,17	
8-Diğer çeşitli dönen varlıklar				
9-Diğer çeşitli dönen varlıklar karşılığı (-)	(482.469,09)		(480.090,17)	
Dönen varlıklar toplamı		5.990.399.925,10		8.115.411.524,77

Çay İşletmeleri Genel Müdürlüğü (ÇAY-KUR)  
2022 yılı Bilançosu

Aktif (Varlıklar)	Önceki dönem TL		Cari dönem TL	
	Ayrıntısı	Tümü	Ayrıntısı	Tümü
II-Duran varlıklar:				
A-Ticari alacaklar:		65.632.787,09		1.017.920,48
1-Alıcılar	64.955.250,00			
2-Alacak senetleri				
3-Alacak senetleri reeskontu (-)				
4-Kazanılmamış finansal kiralama faiz gelirleri (-)				
5-Verilen depozito ve teminat	677.537,09		1.017.920,48	
6-Şüpheli ticari alacaklar karşılığı (-)				
B-Diğer alacaklar:				
1-Ortaklardan alacaklar				
2-İştiraklerden alacaklar				
3-Bağlı ortaklıklardan alacaklar				
4-Personelden alacaklar				
5-Diğer çeşitli alacaklar				
6-Diğer alacak senetleri reeskontu (-)				
7-Şüpheli diğer alacaklar karşılığı (-)				
C-Mali duran varlıklar		10.665.143,38		10.665.143,38
1-Bağlı menkul kıymetler				
2-Bağlı menkul kıymetler değer düşüklüğü karşılığı (-)				
3-İştirakler	10.665.143,38		10.665.143,38	
4-İştiraklere sermaye taahhütleri (-)				
5-İştirakler sermaye payları değer düşüklüğü karşılığı (-)				
6-Bağlı ortaklıklar (konsolide dışı)				
7-Bağlı ortaklıklara sermaye taahhütleri (-)				
8-Bağlı ortaklıklar sermaye payları değer düşüklüğü karşılığı(-)				
D-Maddi duran varlıklar		720.120.237,82		1.011.077.396,71
1-Arazi ve arsalar	14.421.596,57		14.405.394,90	
2-Yer altı ve yer üstü düzenleri	34.616.016,06		34.023.928,64	
3-Binalar	467.883.223,61		474.855.511,55	
4-Tesis, makine ve cihazlar	623.743.451,39		636.387.885,24	
5-Taşıtlar	7.471.049,70		7.527.799,70	
6-Demirbaşlar	46.067.405,45		52.107.247,24	
7-Diğer maddi duran varlıklar	21.402.189,04		22.009.816,80	
8-Birikmiş amortismanlar (-)	(545.061.370,96)		(593.516.938,81)	
9-Yapılmakta olan yatırımlar	43.365.579,40		363.276.751,45	
10-Verilen avanslar	6.211.097,56			
E-Maddi olmayan duran varlıklar		12.418.800,01		11.347.934,25
1-Haklar	1.595.088,52		1.595.088,52	
2-Şerefye				
3-Kuruluş ve örgütlenme giderleri				
4-Araştırma ve geliştirme giderleri				
5-Özel maliyetler	11.728.367,35		12.616.589,16	
6-Diğer maddi olmayan duran varlıklar	19.160.764,85		20.399.942,27	
7-Birikmiş amortismanlar (-)	(20.065.420,71)		(23.263.685,70)	
8-Verilen avanslar				
F-Özel tükenmeye tabi varlıklar				
1-Arama giderleri				
2-Hazırlık ve geliştirme giderleri				
3-Diğer özel tükenmeye tabi varlıklar				
4-Birikmiş tükenme payları (-)				
5-Verilen avanslar				
G-Gelecek yıllara ait giderler ve gelir tahakkukları		132.015,93		127.451,41
1-Gelecek yıllara ait giderler	132.015,93		127.451,41	
2-Gelir tahakkukları				
H-Diğer duran varlıklar		43.948,20		41.901,18
1-Gelecek yıllarda indirilecek KDV				
2-Diğer Duran Varlıklar				
3-Elden Çıkarılacak Stok ve M.D.V	161.354,11		322.825,16	
4-Diğer çeşitli duran varlıklar	0,00			
5-Birikmiş Amortismanlar (-)	(117.405,91)		(280.923,98)	
Duran varlıklar toplamı		809.012.932,43		1.034.277.747,41
Aktif (Varlıklar toplamı)		6.799.412.857,53		9.149.689.272,18

Çay İşletmeleri Genel Müdürlüğü (ÇAY-KUR)  
2022 yılı Bilançosu

Pasif (Kaynaklar)	Önceki dönem TL		Cari dönem TL	
	Ayrıntısı	Tümü	Ayrıntısı	Tümü
I-Kısa vadeli yabancı kaynaklar				
A-Mali borçlar		5.241.600.000,00		4.841.500.000,00
1-Banka kredileri	5.241.600.000,00		4.841.500.000,00	
2-Finansal kiralama işlemlerinden borçlar				
3-Ertelenmiş finansal kiralama borçlanma maliyetleri (-)				
4-Uzun vadeli yabancı kredilerin anapara taksitleri ve faizleri				
5-Tahvil, anapara borç taksitleri ve faizleri				
6-Çıkarılmış bonolar ve senetler				
7-Çıkarılmış diğer menkul kıymetler				
8-Menkul kıymetler ihraç farkı (-)				
9-Diğer mali borçlar				
B-Ticari borçlar		41.134.373,95		253.906.765,68
1-Satıcılar	33.963.725,22		242.310.353,65	
2-Borç senetleri				
3-Borç senetleri reeskontu (-)				
4-Alınan depozito ve teminatlar	6.121.413,70		10.450.484,10	
5-Diğer ticari borçlar	1.049.235,03		1.145.927,93	
C-Diğer borçlar		37.147.972,24		207.828.902,66
1-Ortaklara borçlar				
2-İştiraklere borçlar				
3-Bağlı ortaklıklara borçlar				
4-Personele borçlar	365.695,50		362.126,38	
5-Diğer çeşitli borçlar	36.782.276,74		207.466.776,28	
6-Diğer borç senetleri reeskontu (-)				
D-Alınan avanslar				
E-Yıllara yaygın inşaat ve onarım hak ediş bedelleri				
1-Yıllara yaygın inşaat ve onarım hak ediş bedelleri				
2-Yıllara yaygın inşaat enflasyon düzeltme hesabı				
F-Ödenecek vergi ve diğer yükümlülükler		173.026.343,28		146.626.590,03
1-Ödenecek vergi ve fonlar	44.587.829,69		35.898.619,42	
2-Ödenecek sosyal güvenlik kesintileri	30.407.321,70		54.976.524,12	
3-Vadesi geçmiş ertelenmiş veya taksitlendirilmiş vergi ve diğer yükümlülükler	97.961.234,54		55.653.793,22	
4-Diğer yükümlülükler	69.957,35		97.653,27	
G-Borç ve gider karşılıkları		919.271,76		1.581.853,14
1-Dönem kârı vergi ve diğer yasal yükümlülük karşılıkları				
2-Dönem kârı peşin ödenen vergi ve diğer yükümlülükleri (-)				
3-Kıdem tazminatı karşılığı	919.271,76		1.581.853,14	
4-Diğer borç ve gider karşılıkları				
H-Gelecek aylara ait gelirler ve gider tahakkukları		10.465.262,42		117.098.161,16
1-Gelecek aylara ait giderler	208.820,69		519.324,28	
2-Gider tahakkukları	10.256.441,73		116.578.836,88	
I-Diğer kısa vadeli yabancı kaynaklar		4.360.002,30		1.451.627,36
1-Hesaplanan KDV				
2-Diğer KDV	4.360.002,30		1.451.627,36	
3-Sayım ve tesellüm fazlaları				
4-Diğer çeşitli yabancı kaynaklar				
<b>Kısa vadeli yabancı kaynaklar toplamı</b>		<b>5.508.653.225,95</b>		<b>5.569.993.900,03</b>

Çay İşletmeleri Genel Müdürlüğü(ÇAY-KUR)  
2022 yılı Bilançosu

Pasif (Kaynaklar)	Önceki dönem TL		Cari dönem TL	
	Ayrıntısı	Tümü	Ayrıntısı	Tümü
II-Uzun vadeli yabancı kaynaklar				
A-Mali borçlar				
1-Banka kredileri				
2-Finansal kiralama işlemlerinden borçlar				
3-Ertelenmiş finansal kiralama borçlanma maliyetleri (-)				
4-Çıkarılmış tahviller				
5-Çıkarılmış diğer menkul kıymetler				
6-Menkul kıymetler ihraç farkı (-)				
7-Diğer mali borçlar				
B-Ticari borçlar				
1-Satıcılar				
2-Borç senetleri				
3-Borç senetleri reeskontu (-)				
4-Alınan depozito ve teminatlar				
5-Diğer ticari borçlar				
C-Diğer borçlar				
1-Ortaklara borçlar				
2-İştiraklere borçlar				
3-Bağlı ortaklıklara borçlar				
4-Diğer çeşitli borçlar				
5-Diğer borç senetleri reeskontu (-)				
6-Kamuya olan ertelenmiş ve taksitlendirilmiş borçlar				
D-Alınan avanslar				
E-Borç ve gider karşılıkları		4.664.820,09		3.435.994,71
1-Kıdem tazminatı karşılıkları	4.418.075,19		3.189.249,81	
2-Diğer borç ve gider karşılıkları	246.744,90		246.744,90	
F-Gelecek yıllara ait gelirler ve gider tahakkukları		391.975,87		284.544,35
1-Gelecek yıllara ait gelirler	391.975,87		284.544,35	
2-Gider tahakkukları				
3-Negatif konsolidasyon şerefiyesi				
G-Diğer uzun vadeli yabancı kaynaklar				
1-Gelecek yıllar ertelenen veya terkin edilecek KDV				
2-Diğer uzun vadeli yabancı kaynaklar				
Uzun vadeli yabancı kaynak toplamı		5.056.795,96		3.720.539,06
Yabancı kaynaklar toplamı		5.513.710.021,91		5.573.714.439,09
III-Öz kaynaklar				
A-Ödenmiş sermaye		3.993.413.000,00		6.223.413.000,00
1-Sermaye	5.224.000.000,00		6.224.000.000,00	
2-Ödenmemiş sermaye (-)	(1.230.587.000,00)		(587.000,00)	
3-Sermaye düzeltmesi olumlu farkları				
4-Sermaye düzeltmesi olumsuz farkları (-)				
B-Sermaye yedekleri		5.747.505,49		5.747.505,49
1-Hisse senedi ihraç primleri				
2-Hisse senedi ihraç iptal kârları				
3-İştirakler Yeniden Değerleme	5.747.505,49		5.747.505,49	
4-Diğer sermaye yedekleri				
C-Kâr yedekleri		124.634.394,73		124.634.394,73
1-Yasal yedekler	111.392.822,04		111.392.822,04	
2-Statü yedekleri				
3-Olağanüstü yedekler	13.241.572,69		13.241.572,69	
4-Diğer kâr yedekleri				
5-Özel fonlar				
D-Geçmiş yıllar kârları				
E-Geçmiş yıllar zararları (-)	(2.334.252.457,28)	(2.334.252.457,28)	(2.838.092.064,60)	(2.838.092.064,60)
F-Dönem net kârı			60.271.997,47	60.271.997,47
G-Dönem net Zararı	(503.839.607,32)	(503.839.607,32)		
1-Teşebbüsün net kârı (zararı)				
2-Azınlık payları net kârı (zararı)				
Öz kaynaklar toplamı		1.285.702.835,62		3.575.974.833,09
IV-Azınlık payları				
Pasif (Kaynaklar) toplamı		6.799.412.857,53		9.149.689.272,18

NAKİT AKIM TABLOSU	Cari Dönem Bin TL
<b>A. DÖNEM BAŞI NAKİT MEVCUDU</b>	<b>9.082</b>
<b>B. DÖNEM İÇİ NAKİT GİRİŞLERİ</b>	<b>27.378.750</b>
1) Satışlardan Elde Edilen Nakit	8.262.271
a. Net Satışlar	8.715.621
b. Ticari Alacaklardaki Azalışlar	
c. Ticari Alacaklardaki Artışlar (-)	453.351
ç. Alınan Avanslarda Azalış (-)	
2) Diğer Faaliyetlerden Olağan Gelir ve Karlardan Sağlanan Nakit	24.109
3) Olağandışı Gelir ve Karlardan Sağlanan Nakit	33.448
4) Kısa Vadeli Yabancı Kaynaklardaki Artıştan Sağlanan Nakit (Alımlarla ilgili olmayan)	16.828.922
a. Menkul Kıymet İhraçlarından	
b. Alınan Krediler	16.828.922
c. Diğer Artışlar	
5) Uzun Vadeli Yabancı Kaynaklardaki Artıştan Sağlanan Nakit (Alımlarla ilgili olmayan)	0
a. Menkul Kıymet İhraçlarından	
b. Alınan Krediler	
c. Diğer Artışlar	
6) Sermaye Artışından Sağlanan Nakit	2.230.000
7) Hisse Senedi İhraç Primlerinden Sağlanan Nakit	
8) Diğer Nakit Girişleri	
<b>C. DÖNEM İÇİ NAKİT ÇIKIŞLARI</b>	<b>27.375.077</b>
1) Maliyetlerden Kaynaklanan Nakit Çıkışları	8.121.762
a. Satışların Maliyeti	7.350.516
b. Stoklardaki Artışlar	1.154.699
c. Ticari Borçlardaki Azalışlar (Alımlardan kaynaklanan)	
ç. Ticari Borçlardaki Artışlar (-) (Alımlardan kaynaklanan)	383.453
d. Amortisman ve Nakit Çıkışı Gerektirmeyen Giderler (-)	
e. Stoklardaki Azalışlar (-)	
2) Faaliyet Giderlerine İlişkin Nakit Çıkışları	348.965
a. Araştırma ve Geliştirme Giderleri	10.111
b. Pazarlama Satış ve Dağıtım Giderleri	244.410
c. Genel Yönetim Giderleri	94.443
ç. Amortisman ve Nakit Çıkışı Gerektirmeyen Diğer Giderler (-)	
3) Diğer Faaliyetlerden Olağan Gider ve Zararlara İlişkin Nakit Çıkışları	46.235
a. Diğer Faaliyetlerle İlgili Olağan Gider ve Zararlar	46.235
b. Amortisman ve Nakit Çıkışı Gerektirmeyen Diğer Gider ve Zararlar (-)	
4) Finansman Giderleri Dolayı Nakit Çıkışları	
5) Olağandışı Dışı Gider ve Zararlardan Dolayı Nakit Çıkışları	122.645
a. Olağandışı Gider ve Zararlar	122.645
b. Amortisman ve Nakit Çıkışı Gerektirmeyen Diğer Gider ve Zararlar (-)	
6) Duran Varlık Yatırımlarına İlişkin Nakit Çıkışları	341.540
7) Kısa Vadeli Yabancı Kaynak Ödemeleri	17.229.022
a. Menkul Kıymetler Anapara Ödemeleri	
b. Alınan Krediler Anapara Ödemeleri	17.229.022
c. Diğer Ödemeler	
8) Uzun Vadeli Yabancı Kaynak Ödemeleri	0
a. Menkul Kıymetler Anapara Ödemeleri	
b. Alınan Krediler Anapara Ödemeleri	
c. Diğer Ödemeler	
9) Ödenen Vergi ve Benzerleri	720.331
10) Ödenen Temettüer	
11) Diğer Nakit Çıkışları (KDV Alacağı)	444.577
<b>D. DÖNEM SONU NAKİT MEVCUDU (A+B-C)</b>	<b>12.755</b>
<b>E. NAKİT ARTIŞ VEYA AZALIŞ (B-C)</b>	<b>3.673</b>



## MAL VE HİZMET SATIŞ MALİYETİ TABLOSU

Mal ve Hizmet Satış Maliyeti	Önceki Dönem Bin TL	Cari Dönem Bin TL
<b>1.SATILAN MAMUL MALİYETİ</b>	<b>4.071.344</b>	<b>6.659.443</b>
1.1. Dönem Başı Mamul Stokları	3.314.809	4.288.032
1.2. Dönem Faaliyet Dışı Diğer Mamul Girişleri	14.594	9.787
<b>1.3. Üretilen mamul maliyeti</b>	<b>5.030.191</b>	<b>7.644.048</b>
1.3.1. Dönem Başı Yarı Mamul Stokları		
1.3.2. Dönem Faaliyeti Dışı Diğer Yarı Mamul Girişleri		
<b>1.3.3. İlk Madde ve Malzeme Kullanımları</b>	<b>3.788.294</b>	<b>4.721.342</b>
1.3.3.1. Dönem Başı İlk Madde ve Malzeme Stokları	52.493	57.075
<b>1.3.3.2. İlk Madde ve Malzeme Alımları</b>	<b>3.792.876</b>	<b>4.819.691</b>
1.3.3.2.1. YURTIÇİ-İlk Madde ve Malzeme Alımları	3.808.899	4.875.978
1.3.3.2.2. YURTDIŞI-İlk Madde ve Malzeme Alımları		
1.3.3.2.3. Diğer Girişler	8.086	9.444
1.3.3.2.4. Diğer Çıkışlar (-)	24.109	65.731
1.3.3.3. Dönem Sonu İlk Madde ve Malzeme Stokları (-)	57.075	155.423
<b>1.3.4. İşçilik</b>	<b>668.889</b>	<b>1.110.823</b>
1.3.4.1. Alımyeri İşçiliği	132.297	223.584
1.3.4.1. Direkt İşçilik	304.694	505.326
1.3.4.2. Endirekt İşçilik	231.898	381.913
<b>1.3.5. Diğer Genel İmal Giderleri</b>	<b>573.008</b>	<b>1.811.883</b>
1.3.5.1. Amortisman ve Tükenme Payları	47.119	49.229
1.3.5.2. Bakım ve Onarım Giderleri	2.319	5.361
1.3.5.3. Enerji Giderleri	312.035	1.462.219
1.3.5.4. Memur Giderleri		
1.3.5.5. Nakliye Giderleri	124.842	163.545
1.3.5.5. Finansman Giderleri		
1.3.5.6. Diğer	86.693	131.528
1.3.6. Dönem Sonu Yarı mamul Stokları (-)		
1.3.7. Diğer Çıkışlar (Hurda,fire vs.) (-)	218	4.038
1.4. Dönem Sonu Mamul Stokları (-)	4.288.032	5.278.386
<b>2.SATILAN TİCARİ MALLAR MALİYETİ</b>	<b>202.390</b>	<b>691.073</b>
2.1. Dönem Başı Ticari Mal Stokları	5.138	132
2.2. Ticari Mal Alımları	183.073	699.089
2.3. Diğer Girişler	14.305	36.496
2.4. Diğer Çıkışlar (-)	6	25
2.5. Dönem Sonu Ticari Mal Stokları (-)	132	44.619
<b>3.SATILAN HİZMET MALİYETİ</b>		
3.1. Maaş ve Ücret Ödemeleri		
3.2. Amortisman ve Tükenme Payları		
3.4. Finansman Giderleri		
3.5. Hammadde Giderleri		
3.6. Yakıt Giderleri		
3.7. Enerji Giderleri		
3.8. Diğer Giderler		
<b>4.DİĞER SATIŞLARIN MALİYETİ</b>		
<b>5.MAL VE HİZMET SATIŞLARI MALİYETİ (1+2+3+4)</b>	<b>4.273.734</b>	<b>7.350.516</b>

## BİLANÇO DİP NOTLARI

1-Kuruluşumuzun sermayesi 05.02.2017 tarihli ve 29970 sayılı Resmi Gazetede yayımlanan 2017/9756 sayılı Bakanlar Kurulu kararı ile Türkiye Varlık Fonuna aktarılmıştır.

2- Yönetim Kurulu Başkanı ve üyeleri ile genel müdür, genel müdür yardımcılara

a) Cari dönemde ödenen Yönetim Kurulu Üye ücretleri

1.000.940 TL

b) Cari dönem sonundaki alınan avans ve borcun bakiyesi

Yoktur

**3- Aktif değerlerin toplam sigorta tutarı(dahili sigorta)**

2022 yılında 27.12.2022 tarih ve 229 sayılı Yönetim Kurulu Kararı ile dahili sigorta fonuna karşılık ayrılmamıştır. Fon hesabının bakiyesi 246.745 TL'dir.

**4- Alacaklar için alınmış ipotek ve diğer teminatların toplam tutarı :**

Ticari Alacaklar;

326 Alınan Depozito Teminatlar : 10.450.484 TL

900 Alınan Teminat Mektupları : 523.006.465 TL

Toplam : 533.456.949 TL

**5-Yabancı kaynaklar için verilmiş ipotek ve diğer teminatların toplam tutarı:**

226 Verilen Depozito Teminatlar : 1.017.920 TL

901 Verilen Teminat Mektupları : 137.131.267 TL

Toplam : 138.149.187 TL

**6- Kasa ve bankalardaki döviz mevzuatları:**

	Döviz Cinsi	DÖVİZ Miktarı	TL Kuru	Toplam TL Tutarı
USA		146.211,46	18,6983	2.733.906 TL
EURO		1.930,90	19,9349	38.492 TL

**7- Yurt Dışına Alacak ve Borçlar**

120 Alıcılar Hesabı : 20.240.495 TL

320 Satıcılar Hesabı : 156.470 TL

326 Teminat : 1.513.382 TL

**8- Sermayeyi temsil eden hisse senetlerinin dökümü**

Çay İşletmeleri Genel Müdürlüğü'nün sermayesinin tamamı Türkiye Varlık Fonu Yönetimi A.Ş aittir.

**9- Stok değerlendirme yöntemi:**

a) Cari dönemde uygulanan stok değerlendirme yöntemi FİFO (ilk giren ilk çıkar-First in first out) uygulanmaktadır

**10- Sermayesinin %10 ve Daha Fazlasına Sahip Olunan İştirakler ile Müessese Bağlı Ortaklıklar**

ADI	PAY ORANI	TOPLAM SERMAYESİ	KURUM PAYI	NOMİNAL DEĞ. FARKI	2022 KÂRI
Caysan	47,89%	20.000.000	9.579.176 TL	1.085.967 TL	

**11 - Cari Dönemdeki Maddi Duran Varlık Hareketleri :**

a) 2022 Yılında 25-26 Maddi ve Maddi Olmayan Duran Varlıklar Hesabına 345.528 Bin TL duran varlık girişi olmuştur.

b) 2022 Yılında 25-26 Maddi ve Maddi Olmayan Duran Varlıklar Hesaplarından 1.309 Bin TL varlık terkin 1.454 Bin TL varlık da satılarak duran varlık kayıtlarından çıkarılmıştır. 2022 Yılı sonunda brüt 341.703 Bin TL Duran varlık artışı olmuştur. Ayrılan amortismanlarla birlikte Varlıkların net defter değeri 1.033.132 Bin TL TL dir. Geçen yıla göre net varlık değeri 300.549 Bin TL azalmıştır

c) 2022 yılında duran varlık hesaplarından 4.447 Bin TL duran varlık satışı geçirilmiş olup bu satışlardan 4.387 Bin TL kâr elde edilmiştir.

**12-Ana kuruluş, bağı ortaklık ve iştiraklerin ticari alacak ve ticari borçlar içindeki payı**

a) İştiraklerden ticari alacak bulunmamaktadır.

b) Kurum iştiraki Çaysan A.Ş borç dökümü;

326 Alınan Depozito Teminatlar : 626.000 TL

336 Diğer Ticari Borçlar : 813.995 TL

Toplam : 1.439.995 TL

13- Bilanço tarihinden sonra ortaya çıkan açıklamayı gerektiren hususlar

Teşekkülümüzün sermayesi 06.01.2023 Tarih ve 6650 sayılı Cumhurbaşkanlığı kararıyla 2.300.000.000 TL artış ile 8.524.000.000 TL çıkarılmıştır , 19.01.2023 Tarihinde 650.000.000 TL , 02.03.2023 tarihinde 650.000.000 TL, 16.03.2023 tarihinde 700.000.000 TL olmak üzere 2.000.000.000 TL nakit sermaye ödemesi Hazine ve Maliye Bakanlığı tarafından kurumumuza yapılmıştır. 06.03.2023 tarihi itibarıyla 300.587.000 TL sermaye alacağımız bulunmaktadır.

**15- Cari dönemde ortalama personel sayısı : 6.496**

## GELİR TABLOSU DİP NOTLARI

<b>1- Dönemin Tüm Amortisman Giderleri</b>	54.581.288 TL
a-) Maddi Duran Varlık Amortisman Giderleri	51.342.175 TL
b-) Maddi Olmayan Duran Varlık Amortisman Giderleri	3.239.113 TL
<b>2- Dönemin Karşılık Giderleri</b>	: 124.317 TL
<b>3- Dönemin Tüm Finansman Giderleri</b>	: 844.545.524 TL
a-) Tasnifli üretim maliyetine verilenler:	:
Paketli üretim maliyetine verilenler:	:
b-) Sabit varlıkların maliyetine verilenler:	:
c-) Doğrudan zarar yazılanlar	: 844.545.524 TL
<b>4-Dönemin Finansman Giderlerinden Ana Kuruluş, Ana Ortaklık, Müessese, Bağlı Ortaklık ve İştiraklerle İlgili Kısmın Tutarı.</b>	
Yok	
<b>5-Yabancı Kaynaklar İçin Verilmiş İpotek ve Diğer Teminatların Toplam Tutarı:</b>	
Yok	
<b>6 - Dönemin Finansman Giderlerinden Ana Kuruluş, Ana Ortaklık, Müessese, Bağlı Ortaklık ve İştiraklerle İlgili Kısmın Tutarı (Toplam tutar içindeki payları % 20 yi aşanlar ayrıca gösterilecektir.)</b>	
Yok	
<b>7 – Ana Kuruluş, Ana Ortaklık, Müessese, Bağlı Ortaklık ve İştiraklerle Yapılan Satışlar. (toplam tutar içindeki payları % 20 yi aşanlar ayrıca gösterilecektir.)</b>	
Türkiye Varlık Fonu 16.625 TL (KDV Dahil)	
<b>8 – Ana Kuruluş Ana Ortaklık, Müessese, Bağlı Ortaklık ve İştiraklerden Alınan ve Bunlara Ödenen Faiz, Kira ve Benzerleri. ( Toplam tutar içindeki payları % 20 yi aşanlar ayrıca gösterilecektir.)</b>	
Yok	
<b>9 – Yönetim Kurulu Başkan, Üyeleri, Genel Müdür ve Genel Müdür Yardımcılarına ücret ödemeleri toplam tutarı:</b>	
Brüt 2.324.912 TL dir.	
<b>10 – Amortisman Hesaplama Yöntemleri ile Bu Yöntemlerde Yapılan Değişikliklerin Dönemin Normal amortisman yöntemi kullanılmaktadır</b>	
<b>11 – Maliyet Hesaplama ve Stok Değerleme Yöntemleri</b>	
Maliyet hesaplamasında Tam Maliyet Sistemi, Stok Değerleme Yönteminde FİFO kullanılmaktadır.	
<b>12 – Önceki Döneme Ait Gelir Kârlar ve Giderler</b>	
<b><u>Gelirler</u></b>	
Geçmiş Dönem Personel Kârları	86.677 TL
Geçmiş Dönem Gerçek ve Tüzel Kişi	224.626 TL
Sgk-Gss Prim İptal Kârları	1.628.752 TL
Diğer	72.130 TL
Toplam	2.012.186 TL
<b><u>Giderler</u></b>	
Emekli Kıdem Tazminatları	72.816.790 TL
Fiyat Farkı ve Diğer Ödemeler	8.192.600 TL
Toplam	81.009.390 TL
<b>13-Kanunen Kabul Edilmeyen Giderler</b>	
Finansman Gider Kısıtlaması	45.118.814 TL
Özel İletişim Vergisi	137.619 TL
Binek Araç Gideri	226.578 TL
MTV	42.771 TL
Diğer Kanunen Kabul Edilmeyen Gider	6.314 TL
Toplam	45.532.096 TL

## 2022 YILI BİRİM SATIŞ MALİYET

BİRİM SATIŞ MALİYET TABLOSU	PAKETLİ SİYAH ÇAY	PAKETLİ YEŞİL ÇAY	PAKETLİ ORGANİK K ÇAY	TASNİFLİ ÇAY	TİCARİ MAL
	BİRİM FİYAT TL/ KG	BİRİM FİYAT TL/ KG	BİRİM FİYAT TL/ KG	BİRİM FİYAT TL/ KG	BİRİM FİYAT TL/ KG
<b>I- DİREKT İLK MADDE VE MALZEME</b>	<b>43,33</b>	<b>72,74</b>	<b>58,87</b>	<b>39,23</b>	
HAMMADDE	40,07	43,00	49,53	35,72	
ALIMYERİ İŞÇİLİĞİ				2,10	
AROMA GİDERİ	0,03	0,65			
AMBALAJ MALZEMESİ	3,14	29,01	9,23		
YÜKLEME				0,48	
NAKLİYE	0,09	0,08	0,11	0,93	
<b>II- DİREKT İŞÇİLİK</b>	<b>0,67</b>	<b>0,64</b>	<b>0,80</b>	<b>4,57</b>	
<b>III- GENEL İMAL GİDERLERİ</b>	<b>0,87</b>	<b>0,83</b>	<b>1,05</b>	<b>17,23</b>	
ENDİREKT MALZEME	0,03	0,03	0,03	1,69	
ENDİREKT İŞÇİLİK	0,18	0,17	0,21	3,69	
MEMUR ÜCRET VE GİDERLERİ	0,09	0,08	0,10	1,56	
DIŞARIDAN SAĞLANAN FAYDA VE HİZM.	0,32	0,30	0,38	9,70	
ÇEŞİTLİ GİDERLER	0,08	0,07	0,09	0,12	
VERGİ, RESİM VE HARÇLAR	0,00	0,00	0,00	0,03	
AMORTİSMAN	0,19	0,18	0,22	0,44	
<b>ÜRETİM MALİYETİ</b>	<b>44,87</b>	<b>74,21</b>	<b>60,72</b>	<b>61,03</b>	
<b>A-SATILAN MAMÜL MALİYETİ</b>	<b>43,70</b>	<b>65,22</b>	<b>54,04</b>	<b>28,09</b>	<b>6,84</b>
<b>IV- GENEL YÖNETİM GİDERLERİ</b>	<b>0,57</b>	<b>1,48</b>	<b>1,16</b>	<b>0,33</b>	<b>0,08</b>
<b>V- ARAŞTIRMA GELİŞTİRME GİDERLERİ</b>	<b>0,06</b>	<b>0,16</b>	<b>0,12</b>	<b>0,04</b>	<b>0,01</b>
<b>VI- PAZARLAMA SATIŞ DAĞITIM GİDERLERİ</b>	<b>1,48</b>	<b>3,83</b>	<b>3,01</b>	<b>0,86</b>	<b>0,21</b>
<b>VII- FİNANSMAN GİDERLERİ</b>	<b>5,11</b>	<b>13,25</b>	<b>10,41</b>	<b>2,96</b>	<b>0,73</b>
<b>VIII- DİĞER GİDER ve GELİR FARKI</b>	<b>0,67</b>	<b>1,75</b>	<b>1,37</b>	<b>0,39</b>	<b>0,10</b>
<b>B- BİRİM SATIŞ MALİYETİ</b>	<b>51,59</b>	<b>85,69</b>	<b>70,12</b>	<b>32,67</b>	<b>7,97</b>
<b>C- BİRİM SATIŞ FİYATI (NET SATIŞ)</b>	<b>52,73</b>	<b>136,66</b>	<b>107,43</b>	<b>30,58</b>	<b>7,54</b>
<b>D- BRÜT SATIŞ FİYAT FARKI (B-A)</b>	<b>9,03</b>	<b>71,43</b>	<b>53,39</b>	<b>2,50</b>	<b>0,70</b>
<b>C- NET SATIŞ FİYAT FARKI (C-A)</b>	<b>1,13</b>	<b>50,97</b>	<b>37,30</b>	<b>-2,08</b>	<b>-0,43</b>

**Yıllar İtibarı ile Destekleme Primi Budama Tazminatı ve Budama Masrafı**

Yıllar	Budama Masrafı	Budama Tazminatı	Destekleme Primi
	(TL)	(Bürüt) (TL)	(Bürüt) (TL)
2000 Öncesi	3.087.926,00	6.156.221,00	
2000	3.114.233,00	12.086.158,00	
2001	4.621.727,00	22.627.356,00	
2002	6.076.267,00	31.845.497,00	
2003	8.006.886,00	38.453.361,00	39.925.626,55
2004			69.226.180,20
2005	9.085.409,00	35.089.654,00	81.718.752,01
2006	10.003.412,00	39.004.800,00	88.018.253,20
2007	10.656.654,62	44.844.364,22	101.837.657,07
2008	10.475.746,17	52.850.704,32	112.416.536,89
2009	12.542.425,11	56.543.979,58	126.007.174,98
2010	12.517.132,16	61.680.469,46	148.464.143,66
2011	15.089.249,65	68.000.866,81	147.026.314,92
2012	15.924.976,06	82.595.343,82	137.132.538,72
2013	16.843.637,69	93.418.446,66	139.868.081,88
2014	19.188.626,40	104.707.555,25	151.358.069,52
2015	20.992.499,22	118.401.867,26	158.607.227,52
2016	26.619.369,06	144.533.708,24	167.876.193,94
2017	25.813.031,62	163.217.300,40	164.372.004,81
2018	30.646.918,00	173.281.021,00	191.394.650,59
2019	33.035.812,71	228.148.195,81	182.287.558,96
2020	35.443.296,17	255.858.313,26	187.996.756,61
2021	45.637.645,17	302.215.668,36	188.297.980,52
2022	69.518.602,11	749.488.735,78	379.492.145,73
<b>TOPLAM</b>	<b>444.941.481,92</b>	<b>2.885.049.587,23</b>	<b>2.963.323.848,28</b>

## İŞLETME AYRINTILI BİLANÇO

ÇAYSAN DOĞU KARADENİZ ÇAY ENTEGRE SANAYİ A.Ş.

Dönem : 2022

AKTİF ( VARLIKLAR )	Önceki Dönem	Cari Dönem	PASİF(KAYNAKLAR)	Önceki Dönem	Cari Dönem
<b>I- DÖNEN VARLIKLAR</b>	<b>9.731.626,07</b>	<b>24.597.605,35</b>	<b>I- KISA VADELİ YABANCI KAYNAKLAR</b>	<b>4.725.199,74</b>	<b>9.236.892,80</b>
<b>A-HAZIR DEĞERLER</b>	419.382,22	270.106,06	<b>A-MALİ BORÇLAR</b>	1.246.655,89	6.976.243,49
1-KASA	1.865,44	841,43	1-BANKA KREDİLERİ	1.235.594,56	6.967.087,36
2-ALINAN ÇEKLER			9-DİĞER MALİ BORÇLAR	11.061,33	9.156,13
3-BANKALAR	371.378,03	269.264,63	<b>B-TİCARİ BORÇLAR</b>	2.908.795,03	1.374.961,26
4-VERİLEN ÇEKLER VE ÖDEME EMİRLERİ (-)			1-SATICILAR	2.797.049,03	1.374.961,26
5-DİĞER HAZIR DEĞERLER	46.138,75		2-BORÇ SENETLERİ	111.746,00	
<b>C-TİCARİ ALACAKLAR</b>	1.629.461,68	2.433.873,19	<b>C-DİĞER BORÇLAR</b>	112.240,46	287.712,45
1-ALICILAR	1.493.061,68	1.843.873,19	1-ORTAKLARA BORÇLAR	41.613,36	41.422,90
5-VERİLEN DEPOZİTO VE TEMİNATLAR	136.400,00	590.000,00	4-PERSONELE BORÇLAR		5.980,95
<b>E-STOKLAR</b>	7.580.737,52	21.187.227,29	5-DİĞER ÇEŞİTLİ BORÇLAR	70.627,10	240.308,60
1-İLK MADDE VE MALZEME	4.269.996,30	9.582.388,70	<b>D-ALINAN AVANSLAR</b>		
2-YARI MAMULLER - ÜRETİM			1-ALINAN SİPARİŞ AVANSLARI		
3-MAMULLER	1.491.894,64	4.117.780,61	<b>F-ÖDENECEK VERGİ VE DİĞER YÜKÜMLÜLÜKLER</b>	457.508,36	597.975,60
4-TİCARİ MALLAR	666.971,58	79.069,10	1-ÖDENECEK VERGİ VE FONLAR	295.886,22	310.602,67
5-DİĞER STOKLAR	402.880,94	475.620,04	2-ÖDENECEK SOSYAL GÜVENLİK KESİNTİLERİ	156.788,42	278.930,17
7-VERİLEN SİPARİŞ AVANSLARI	748.994,06	6.932.368,84	4-ÖDENECEK DİĞER YÜKÜMLÜLÜKLER	4.833,72	8.442,76
<b>G-GELECEK AYLARA AİT GİDERLER VE GELİR TA</b>	662,89	37.020,00	<b>G-BORÇ VE GİDER KARŞILIKLARI</b>		
1-GELECEK AYLARA AİT GİDERLER	662,89	37.020,00	1-DÖNEM KARI VERGİ VE DİĞER YASAL YÜKÜMLÜLÜ	1.319.027,70	367.453,25
<b>H-DİĞER DÖNEN VARLIKLAR</b>	101.381,76	669.378,81	2-DÖNEM KARININ PEŞİN ÖDENEN VERGİ VE DİĞER YÜKÜM	1.319.027,70	367.453,25
1-DEVREDEN KATMA DEĞER VERGİSİ	93.131,76	626.128,81	<b>I-DİĞER KISA VADELİ YABANCI KAYNAKLAR</b>		
2-İNDİRİLECEK KATMA DEĞER VERGİSİ			1-HESAPLANAN KDV		
4-PEŞİN ÖDENEN VERGİLER VE FONLAR			<b>II- UZUN VADELİ YABANCI KAYNAKLAR</b>	4.049.847,47	3.804.707,43
5-İŞ AVANSLARI	4.000,00	39.000,00	<b>E-BORÇ VE GİDER KARŞILIKLARI</b>	4.049.847,47	3.804.707,43
6-PERSONEL AVANSLARI	4.250,00	4.250,00	1-KIDEM TAZMİNATI KARŞILIĞI	4.049.847,47	3.804.707,43
<b>II- DURAN VARLIKLAR</b>	35.379.333,22	47.326.204,21	<b>III- ÖZ KAYNAKLAR</b>	36.335.912,08	58.882.209,33
<b>C-MALİ DURAN VARLIKLAR</b>	20.532.500,00	22.000.000,00	<b>A-ÖDENMİŞ SERMAYE</b>	20.000.000,00	20.000.000,00
3-İŞTİRAKLER	20.532.500,00	22.000.000,00	1-SERMAYE	20.000.000,00	20.000.000,00
4-İŞTİRAKLERE SERMAYE TAAHHÜTLERİ (-)			<b>B-SERMAYE YEDEKLERİ</b>	5.275.088,07	22.950.581,35
<b>D-MADDİ DURAN VARLIKLAR</b>	14.808.928,06	24.990.298,76	3-M.D.V. YENİDEN DEĞERLEME ARTIŞLARI		10.332.993,28
1-ARAZİ VE ARSALAR	1.378.342,81	1.378.342,81	8-DİĞER SERMAYE YEDEKLERİ	5.275.088,07	12.617.588,07
3-BİNALAR	6.556.093,72	14.709.057,73	<b>C-KAR YEDEKLERİ</b>	1.442.915,62	4.967.915,62
4-TEŞİS, MAKİNE VE CİHAZLAR	9.131.580,76	15.143.104,96	1-YASAL YEDEKLER	1.420.403,72	1.420.403,72
5-TAŞITLAR	167.641,22	514.473,64	4-DİĞER KAR YEDEKLERİ	22.511,90	22.511,90
6-DEMİRBAŞLAR	1.748.701,15	1.990.372,20	5-ÖZEL FONLAR		3.525.000,00
8-BİRİKMiŞ AMORTİSMANLAR (-)	4.173.431,60	8.747.052,58	<b>D-GEÇMiŞ YILLAR KARLARI</b>	6.227.833,49	9.617.908,39
9-YAPILMAKTA OLAN YATIRIMLAR		2.000,00	1-GEÇMiŞ YILLAR KARLARI	6.227.833,49	9.617.908,39
<b>E-MADDİ OLMAYAN DURAN VARLIKLAR</b>	37.807,12	335.905,45	<b>F-DÖNEM NET KARI (ZARARI)</b>	3.390.074,90	1.345.803,97
6-DİĞER MADDİ OLMAYAN DURAN VARLIKLAR	43.819,00	341.917,33	1-DÖNEM NET KARI	3.390.074,90	1.345.803,97
7-BİRİKMiŞ AMORTİSMANLAR (-)	6.011,88	6.011,88			
<b>G-GELECEK YILLARA AİT GİDERLER VE GELİR TA</b>	98,04				
1-GELECEK YILLARA AİT GİDERLER	98,04				
<b>AKTİF TOPLAM</b>	<b>45.110.959,29</b>	<b>71.923.809,56</b>	<b>PASİF TOPLAM</b>	<b>45.110.959,29</b>	<b>71.923.809,56</b>

**ÇAYSAN DOĞU KARADENİZ ÇAY ENTEGRE SANAYİ A.Ş.**  
01/01/2022-31/12/2022 AYRINTILI GELİR TABLOSU RAPORU

GELİR TABLOSU	ÖNCEKİ DÖNEM	CARI DÖNEM
<b>A- BRÜT SATIŞLAR</b>	<b>37.204.928,58</b>	<b>76.574.518,59</b>
1-YURTIÇİ SATIŞLAR	36.942.890,67	76.369.269,22
3-DİĞER GELİRLER	262.037,91	205.249,37
<b>B- SATIŞ İNDİRİMLERİ (-)</b>		<b>288.915,10</b>
1-SATIŞTAN İADELER (-)		288.915,10
<b>C- NET SATIŞLAR</b>	<b>37.204.928,58</b>	<b>76.285.603,49</b>
<b>D- SATIŞLARIN MALİYETİ (-)</b>	<b>29.466.788,84</b>	<b>72.884.300,20</b>
1-SATILAN MAMÜLLER MALİYETİ (-)	24.636.178,10	43.672.942,98
2-SATILAN TİCARİ MALLAR MALİYETİ (-)	4.830.610,74	29.211.357,22
<b>BRÜT SATIŞ KARI VEYA ZARARI</b>	<b>7.738.139,74</b>	<b>3.401.303,29</b>
<b>E- FAALİYET GİDERLERİ (-)</b>	<b>1.772.195,93</b>	<b>2.573.049,16</b>
1-ARAŞTIRMA VE GELİŞTİRME GİDERLERİ (-)		
2-PAZARLAMA SATIŞ VE DAĞITIM GİDERLERİ (-)	143.665,13	166.227,29
3-GENEL YÖNETİM GİDERLERİ (-)	1.628.530,80	2.406.821,87
<b>FAALİYET KARI VEYA ZARARI</b>	<b>5.965.943,81</b>	<b>828.254,13</b>
<b>F- DİĞER FAALİYETLERDEN OLAĞAN GELİR VE KARLAR</b>	<b>247.044,07</b>	<b>1.979.454,97</b>
3-FAİZ GELİRLERİ	3.199,03	13.828,35
6-MENKUL KIYMET SATIŞ KARLARI		1.175.000,00
7-KAMBIYO KARLARI	225.528,99	778.962,14
10-DİĞER OLAĞAN GELİR VE KARLAR	18.316,05	11.664,48
<b>G- DİĞER FAALİYETLERDEN OLAĞAN GİDER VE ZARARLAR (-)</b>	<b>21.515,79</b>	<b>14.007,58</b>
4-KAMBIYO ZARARLARI (-)		13.786,18
7-DİĞER GİDER VE ZARARLAR (-)	21.515,79	221,40
<b>H- FİNANSMAN GİDERLERİ (-)</b>	<b>49.871,76</b>	<b>1.064.037,94</b>
1-KISA VADELİ BORÇLANMA GİDERLERİ (-)	49.871,76	1.064.037,94
<b>OLAĞAN KAR VEYA ZARAR</b>	<b>6.141.600,33</b>	<b>1.729.663,58</b>
<b>I- OLAĞANDIŞI GELİR VE KARLAR</b>	<b>333,22</b>	
2-DİĞER OLAĞANDIŞI GELİR VE KARLAR	333,22	
<b>J- OLAĞANDIŞI GİDER VE ZARARLAR (-)</b>	<b>1.432.830,98</b>	<b>16.406,36</b>
3-DİĞER OLAĞANDIŞI GİDER VE ZARARLAR (-)	1.432.830,98	16.406,36
<b>DÖNEM KARI VEYA ZARARI</b>	<b>4.709.102,57</b>	<b>1.713.257,22</b>
<b>K- DÖNEM KARI VERGİ VE DİĞER YASAL YÜKÜMLÜLÜK KARŞILIKLARI (-)</b>	<b>1.319.027,70</b>	<b>367.453,25</b>
<b>DÖNEM NET KARI VEYA ZARARI</b>	<b>3.390.074,87</b>	<b>1.345.803,97</b>